



Prospect de Emisiune al  
Fondului Inchis de Investitii cu Capital Garantat  
**OTP Green Energy**

Perioada oferta publica: 4 noiembrie - 2 decembrie 2009

Avizat de CNVM prin Aviz 56/27 Octombrie 2009

Prete de vanzare: 202 RON/Unitate de fond

<p>Societatea de administrare <b>OTP Asset Management</b> Romania SAI SA</p>  <p><a href="http://www.otpfonduri.ro">www.otpfonduri.ro</a></p>	<p>Intermediar/Distribuitor <b>SSIF</b> Intercapital Invest SA</p>  <p><a href="http://www.intercapital.ro">www.intercapital.ro</a></p>	<p>Distribuitor <b>OTP Bank</b> Romania SA</p>  <p><a href="http://www.otpbank.ro">www.otpbank.ro</a></p>	<p>Distribuitor <b>BRD - Groupe</b> Societe Generale SA</p>  <p><a href="http://www.brd.ro">www.brd.ro</a></p>
--	--	---	---

**Investitiile in fonduri de investitii nu sunt depozite bancare, iar bancile, in calitatea lor de actionar al unei societati de administrare a investitiilor, nu ofera nici o garantie investitorului cu privire la recuperarea sumelor investite; aprobarea initierii si derularii ofertei publice de titluri de participare de catre CNVM nu implica in nici un fel aprobarea sau evaluarea de catre CNVM a calitatii plasamentului in respectivele titluri de participare, ci evidentiaza respectarea de catre Ofertant a prevederilor Legii nr. 297/2004 si ale Regulamentului CNVM nr. 15/2004; fondurile comporta nu numai avantajele ce le sunt specifice, dar si riscul nerealizarii obiectivelor, inclusiv al unor pierderi pentru investitori, veniturile atrase din investitii fiind, de regula, proportionale cu riscul.**

Prospectul de emisiune, formularul de subscriere, precum si informatii complete despre fond sunt disponibile la sediul societatii de administrare a Fondului OTP Green Energy, pe pagina de internet a OTP Asset Management Romania SAI SA, ([www.otpfonduri.ro](http://www.otpfonduri.ro)), la orice punct de vanzare al Distribuitorilor OTP Bank Romania SA si BRD - Groupe Societe Generale SA, precum si la orice punct de vanzare al Intermediarului/Distribuitor SSIF Intercapital Invest SA.

**[ACEASTA PAGINA A FOST LASATA LIBERA IN MOD INTENTIONAT]**

## NOTA CATRE INVESTITORI

Acest Prospect contine informatii in legatura cu Oferta publica ("Oferta") de unitati de fond ("Unitatile de Fond") ce sunt emise de catre **Fondul OTP Green Energy** (numit in cele ce urmeaza "Fondul"), administrat de OTP Asset Management Romania SAI SA ("Societatea de administrare") in conformitate cu prevederile prezentului Prospect. Distributia unitatilor de fond catre public prin intermediul facilitatilor oferite de sistemul de tranzactionare al Bursei de Valori Bucuresti este intermediata de SSIF Intercapital Invest SA ("Intermediarul/Distribuitoar"). Dupa inchiderea cu succes a Ofertei Publice, Fondul, prin societatea de administrare, se obliga ca in maxim 30 de zile, sa efectueze toate demersurile necesare pentru admiterea la tranzactionare si mentinerea la tranzactionare pe piata reglementata la vedere administrata de Bursa de Valori Bucuresti ("BVB") a unitatilor de fond pe toata durata pana la scadenta fondului. Aprobarea de principiu cu privire la admiterea unitatilor de fond la tranzactionare pe piata reglementata administrata de Bursa de Valori Bucuresti a fost obtinuta, iar unitatile de fond vor fi efectiv admise la tranzactionare ulterior inchiderii cu succes a Ofertei Publice, cu conditia obtinerii aprobarii finale de admitere la tranzactionare din partea Bursei de Valori Bucuresti.

Informatiile cuprinse in acest Prospect au fost furnizate de Societatea de administrare a Fondului sau provin din surse publice, care sunt indicate in Prospect. Societatea de administrare a depus toate diligentele necesare pentru a se asigura ca informatiile continute in prezentul Prospect sunt reale, exacte si nu sunt de natura a induce in eroare in ceea ce priveste aspectele semnificative ale Ofertei. Dupa verificarea continutului, Fondul, prin Societatea sa de administrare, isi asuma raspunderea pentru continutul sau si confirma realitatea, exactitatea si acuratetea informatiilor continute in acesta. De asemenea, declara ca, dupa cunostintele sale, nu a fost facuta nici o omisiune materiala de natura a afecta semnificativ continutul Prospectului sau care, in cazul in care nu ar fi fost facuta, sa aiba un impact semnificativ in privinta evaluarii de catre potentialii investitori a oportunitatii investitiei in Unitati de Fond.

Nici o alta persoana fizica sau juridica, in afara de Intercapital Invest in calitate de Intermediar/Distribuitoar, OTP Bank Romania si BRD Groupe Societe Generale in calitate de Distribuitori si OTP Asset Management Romania SAI SA in calitate de Societate de Administrare nu a fost autorizata sa furnizeze informatii sau documente referitoare la Oferta descrisa in prezentul Prospect, si nici o alta persoana fizica sau juridica nu a fost autorizata sa furnizeze informatii sau documente referitoare la Oferta, altele decat cele cuprinse in acest Prospect si in documentele incorporate prin referinta in acesta. Orice informatii sau documente furnizate in afara Prospectului sau documentelor astfel incorporate nu trebuie luate in considerare ca fiind autorizate de catre Fond.

In luarea deciziei de a investi in unitatile de fond oferite, investitorii trebuie sa se bazeze pe propria analiza asupra termenilor Ofertei, inclusiv a avantajelor si riscurilor implicate. Fiecare cumparator al Unitatilor de fond trebuie sa respecte toate legile si reglementarile in vigoare, Societatea de

Administrare, Intermediarul/Distribuitoare și Distribuitorii nu au nici o responsabilitate în legătură cu aceasta.

Fiecare investitor va trebui să își consulte proprii consultanți juridici, financiari, fiscali sau de altă natură, contabili sau alți consilieri în legătură cu aspectele juridice, de impozitare, de afaceri, financiare sau în legătură cu aspectele implicate de subscrierea, cumpararea, pastrarea sau transferarea Unităților de Fond. Societatea de Administrare, Intermediarul/Distribuitoare și Distribuitorii nu își asumă nici o responsabilitate cu privire la aceste aspecte.

Prezentul Prospect nu constituie o ofertă sau invitație făcută de Fond sau în numele Fondului, de a subscrie Unități de Fond în jurisdicțiile unde o astfel de ofertă sau invitație nu este autorizată sau este restricționată în orice mod sau pentru potențiali investitori ce nu pot subscrie în mod legal. Persoanele care decid să subscrie Unități de Fond în cadrul prezentei Oferte sunt obligate să cunoască restricțiile și limitările Ofertei și să se conformeze acestora.

## CUPRINS

<b>Definitii</b>	<b>6</b>
<b>Rezumatul Prospectului</b>	<b>11</b>
Principalele caracteristici ale unitatilor de fond si ale ofertei	11
Prezentarea Fondului OTP Green Energy	15
<b>Factori de risc</b>	<b>23</b>
<b>Persoane responsabile</b>	<b>26</b>
<b>Partea I: Informatii despre Fondul OTP Green Energy</b>	<b>27</b>
1.1. Informatii despre societatea de administrare	27
1.2. Informatii despre Fond	30
1.3. Obiectivul si politica de investitii	35
1.3.1. Garantarea valorii nominale a unitatilor de fond si scrisoarea de garantie bancara	35
1.3.2. Participarea investitorilor la performanta	36
1.4. Procedura de plata a cotei de participare la performanta fondului	44
1.5. Rascumpararea unitatilor de fond	45
1.6. Limite investitionale	48
1.7. Informatii despre OTP Bank Plc. Ungaria si OTP Bank Romania	52
1.8. Elemente fiscale	54
1.9. Furnizorii de servicii ai Fondului	55
1.9.1. Procedura de subscriere in vederea constituirii fondului	55
1.9.2. Administrarea fondului	56
1.9.3. Depozitare si custodie	56
1.9.4. Garantia bancara	58
1.9.5. Functionarea fondului	59
1.10. Evaluare	60
1.11. Organigrama Societatii de administrare a Fondului	62
1.12. Organe de administrare, conducere si supraveghere	62
1.13. Functionarea organelor de administrare si conducere	65
1.14. Remuneratii si beneficii	68
1.15. Actionari principali	69
1.16. Informatii suplimentare	71
<b>Partea a II-a: Informatii despre oferta</b>	<b>73</b>
2.1. Informatii generale	73
2.2. Procedura de subscriere	74
2.3. Procedura de alocare	102
2.4. Admiterea la tranzactionare	103

## DEFINITII

In cuprinsul prezentului Prospect, cu exceptia cazului cand se prevede expres contrariul, urmatoorii termeni vor avea urmatoarele semnificatii, aplicabile deopotriiva formelor de plural si de singular:

<b>AOPC</b>	Entitate organizata, ce atrage in mod public resurse financiare ale persoanelor fizice si/sau juridice in scopul investirii acestora, organizata ca fond inchis de investitii sau ca societate de investitii, in conformitate cu dispozitiile legii 297/2004 si ale reglementarilor CNVM
<b>Banca Depozitara (Depozitar) al fondului</b>	Depozitarul activelor fondului este BRD - Groupe Societe Generale persoana juridica romana, cu sediul in Bucuresti, Bd. Ion Mihalache Nr. 1-7, Sector 1, inregistrata la Registrul Comertului sub nr. J40/608/1991, cod unic de inregistrare 361579, autorizata sa functioneze prin autorizatia BNR seria A nr. 000001 din 01/07/1994, inregistrata in Registrul CNVM sub nr. PJR01INCR/400008, reprezentata prin Claudia Ionescu in calitate de Director Directia Titluri si prin Didier Brule in calitate de Director Adjunct al Directiei Titluri. BRD - Groupe Societe Generale se va ocupa si de custodia activelor fondului
<b>Banci custode</b>	Banci comerciale autorizate de catre BNR sa functioneze in Romania si inscrise in registrul CNVM ca intermediari si care au in obiectul de activitate custodia instrumentelor financiare in conformitate cu legislatia in vigoare aplicabila
<b>BNR</b>	Banca Nationala a Romaniei
<b>BVB</b>	Bursa de Valori Bucuresti
<b>CNVM</b>	Comisia Nationala a Valorilor Mobiliare
<b>Cota de participare la performanta fondului</b>	O cota variabila stabilita in functie de suma performantelor lunare plafonate la X%/luna ale indicelui ERIXP (European Renewable Energy Index Price return), platita catre investitori la maturitatea fondului. Limita de variatie superioara lunara notata cu X% are o valoare cuprinsa intre 4,0% si 5,5%/luna si este anuntata in cel mult zece zile lucratoare de la data emisiunii
<b>Capital initial investit</b>	Valoarea alocata in cadrul prezentei oferte publice reprezentand valoarea nominala a unitatilor de fond alocate in urma inchiderii cu succes a ofertei publice
<b>Data alocarii sau Data tranzactiei</b>	A treia zi lucratoare de la ultima zi de subscriere in oferta publica si data la care, pe baza Indexului de Alocare (publicat printr-un anunt cu cel putin 24 de ore anterior Datei alocarii), la instructiunea scrisa a Intermediarului/Distributorului, BVB efectueaza alocarea subscrierilor realizate in cadrul ofertei, operand executia tranzactiilor aferente acestui

	proces.
<b>Data decontarii</b>	Data la care are loc decontarea tranzactiei aferente inchiderii ofertei publice de unitati de fond
<b>Data emisiunii</b>	Prima zi lucratoare urmatoare datei decontarii
<b>Data de evaluare initiala a indicelui</b>	A cincea zi lucratoare de la data emisiunii. Reprezinta data la care este stabilita prima valoare a indicelui
<b>Data de plata a cotei de participare la performanta</b>	La maturitatea fondului, respectiv dupa 42 de luni si 5 zile lucratoare de la data de evaluare initiala a indicelui.
<b>Distribuitor autorizat</b>	Societatile de servicii de investitii financiare si institutiile de credit autorizate de CNVM / inscrise in Registrul Public al CNVM sa presteze servicii si activitati de investitii, precum si servicii conexe, in conformitate cu art. 7 alin (1) pct. 6 din OUG nr. 99/2006, aprobata si modificata prin Legea nr. 227/2007 si care au semnat Contractul Cadru de Distributie sau un contract de distributie cu Societatea de Administrare a Fondului
<b>Fondul sau Fondul OTP Green Energy</b>	Fondul inchis de investitii cu capital garantat <b>OTP Green Energy</b> , descris in prezentul document
<b>Garantia Bancara</b>	Garantia bancara emisa de OTP Bank Plc. Ungaria. Scrisoarea de Garantie bancara va fi afisata pe toata durata de viata a Fondului pe website-ul Societatii de administrare <a href="http://www.otpfonduri.ro">www.otpfonduri.ro</a> . Garantia se aplica numai la scadenta fondului, nu si in cazurile de rambursare anticipata sau lichidare anticipata, realizate conform legislatiei aplicabile
<b>Index de alocare</b>	Indexul de alocare reprezinta indexul stabilit de Intermediar/Distribuitor, cu consultarea Societatii de Administrare a Fondului, in baza caruia Bursa de Valori Bucuresti va efectua alocarea
<b>Indicele</b>	Indicele ERIXP (European Renewable Energy Index Price return) avand simbolul Bloomberg ERIXP. Informatii despre indicele ERIXP se regasesc pe website-ul <a href="http://www.sgindex.com">www.sgindex.com</a>
<b>Intermediar/Distribuitor</b>	Intermediarul distributiei catre public a unitatilor de fond prin intermediul facilitatilor sistemului de tranzactionare al Bursei de Valori Bucuresti, SSIF Intercapital Invest SA
<b>Investitor</b>	Orice persoana fizica sau juridica rezidenta sau nerezidenta, care subscrie in cadrul ofertei in mod valabil cel putin o unitate de fond
<b>Legea privind piata de capital</b>	Legea nr. 297 din 28 iunie 2004 privind piata de capital, publicata in Monitorul Oficial Nr. 571 din 29 iunie 2004, cu modificarile si completarile ulterioare

<b>Legea privind societatile comerciale</b>	Legea 31/1990 republicata in Monitorul Oficial nr. 1066 din 17 noiembrie 2004 cu modificarile si completarile ulterioare.
<b>Limita superioara de variatie lunara X%</b>	<p>Limita superioara de variatie lunara a indicelui ERIXP (European Renewable Energy Index Price return), ce are o valoare intre 4,0% si 5,5%/luna. Valoarea limitei superioare de variatie lunara va fi publicata de societatea de administrare in cel mult zece zile lucratoare de la data emisiunii pe site-ul societatii de administrare <a href="http://www.otpfonduri.ro">www.otpfonduri.ro</a>, sediile autorizate ale OTP Bank Romania si in ziarul Bursa.</p> <p>Aceasta valoare va ramane fixa pe toata perioada de viata a fondului. Valoarea limitei superioare de variatie lunara este determinata de tranzactia de cumparare a unui optiuni in numele si pe contul fondului avand contraparte Societe Generale Corporate &amp; Investment Banking Paris. Valoarea tranzactiei de cumparare a optiunii este influentata de valorile ratelor de dobanda de pe piata interbancara la data incheierii tranzactiei si de valorile volatilitatii activului suport, respectiv al indicelui ERIXP (European Renewable Energy Index Price return).</p>
<b>Oferta</b>	Oferta facuta de Fond pentru vanzarea unitatilor de fond, conform prezentului document
<b>Pretul de vanzare a unei unitati de fond</b>	Pretul de vanzare este de 202 RON/unitate de fond din care 200,00 RON reprezinta valoarea nominala a unei unitati de fond iar 2,00 RON reprezinta comisionul de subscriere perceput de catre Societatea de administrare a fondului, respectiv OTP Asset Management Romania SAI SA
<b>Prospect de emisiune, Prospect sau Document</b>	Acest prospect de emisiune de unitati de fond
<b>Regulamentul nr. 15/2004</b>	Regulamentul CNVM nr. 15/2004 privind autorizarea si functionarea societatilor de administrare a investitiilor, a organismelor de plasament colectiv si a depozitarilor, aprobat prin Ordinul Presedintelui CNVM nr. 67 din 23 decembrie 2004, publicat in Buletinul CNVM, intrat in vigoare din data 01.07.2005, cu modificarile si completarile ulterioare
<b>Societatea de administrare sau Societatea</b>	OTP Asset Management Romania SAI SA, administratorul Fondului, cu sediul social in Bd. Dacia nr. 83, Sector 2 Bucuresti, telefon 031 308 5550, fax 031 308 5555, email <a href="mailto:office@otpfonduri.ro">office@otpfonduri.ro</a> , site web <a href="http://www.otpfonduri.ro">www.otpfonduri.ro</a>
<b>SSIF sau Societate de Servicii de Investitii Financiare</b>	Societate de Servicii de Investitii Financiare autorizata sa presteze servicii si activitati de investitii, precum si servicii conexe in Romania, in conformitate cu prevederile art. 7 alin (1) pct. 6 din OUG nr. 99/2006, aprobata si modificata prin Legea nr. 227/2007 si reglementarilor CNVM



	in materie
<b>Unitati de fond sau Unitati</b>	Unitatea de fond reprezinta o detinere de capital a unei persoane fizice sau juridice in activele nete ale Fondului, este de un singur tip, inregistrata, dematerializata si va conferi detinatorilor ei drepturi egale
<b>Valoarea nominala a unei unitati de fond</b>	200,00 RON

**[ACEASTA PAGINA A FOST LASATA LIBERA IN MOD INTENTIONAT]**

## REZUMATUL PROSPECTULUI

Prezentam mai jos un sumar care reprezinta exclusiv si trebuie citit ca o introducere la Prospect, nu este exhaustiv si a fost elaborat numai in baza informatiilor detaliate din cuprinsul Prospectului si a anexelor la acesta si trebuie coroborat cu acestea. Investitorii nu trebuie sa se limiteze la citirea acestui rezumat.

Va recomandam sa cititi atent intregul Prospect, in special riscurile investitiei prezentate in sectiunea "Factori de Risc", precum si celelalte informatii incluse in restul sectiunilor Prospectului. Orice decizie de a investi in unitatile de fond trebuie sa se fundamenteze pe informatiile din Prospect considerat in integralitatea sa.

### Principalele caracteristici ale unitatilor de fond si ale ofertei

- **Fondul:** Fondul OTP Green Energy administrat de OTP Asset Management Romania SAI SA;
- **Tipul Ofertei:** oferta publica de unitati de fond;
- **Numar de inregistrare a Fondului in Registrul CNVM:** CSC08FIIR/400016
- **Data si numarul Avizului CNVM:** 56/27 Octombrie 2009
- **Unitatile de fond care fac obiectul Ofertei publice:** unitati de fond nominative, inregistrate si dematerializate;
- **Numarul de unitati de fond oferite si valoarea nominala totala:** 8.000.000 RON reprezentand 40.000 unitati cu posibilitatea de majorare la o valoare nominala totala de 17.000.000 RON, reprezentand 85.000 unitati;
- **Valoare nominala:** 200 RON/unitate de fond;
- **Pret de vanzare:** Pretul de vanzare, este de 202 RON/unitate de fond din care 200 RON reprezinta valoarea nominala a unei unitati de fond iar 2 RON reprezinta comisionul de subscriere perceput de catre Societatea de administrare a fondului, respectiv OTP Asset Management Romania SAI SA;
- **Numarul minim de unitati de fond ce poate fi subscris de un Investitor:** 1 unitate de fond;
- **Numarul maxim de unitati de fond ce poate fi subscris de un Investitor:** 85.000 unitati de fond;
- **Incheierea cu succes a ofertei:** prin subscrierea a minim 30.000 unitati de fond in valoare nominala totala de 6.000.000 RON;
- **Data de deschidere a Ofertei:** 4 Noiembrie 2009
- **Perioada de subscriere:** 20 de zile lucratoare, intre 04/12/2009 - 02/12/2009, cu posibilitatea prelungirii. Orice subscriere efectuata in cadrul ofertei publice este irevocabila cu exceptia cazului in care este adus un amendament la Prospect, conform legilor in vigoare;
- **Metoda de intermediere:** Metoda celei mai bune executii;

- **Alocarea unitatilor de fond in caz de suprasubscriere:** conform principiului "Pro Rata", detaliat in sectiunile urmatoare ale Prospectului;
- **Data alocarii:** A treia zi lucratoare de la ultima zi de subscriere in oferta publica si data la care, pe baza Indexului de Alocare (publicat printr-un anunt cu cel putin 24 de ore anterior Datei alocarii), la instructiunea scrisa a Intermediarului/Distribuitoar, BVB efectueaza alocarea subscrierilor realizate in cadrul ofertei, operand executia tranzactiilor aferent acestui proces. Data alocarii este egala cu data tranzactiei;
- **Intermediar/Distribuitoar:** SSIF Intercapital Invest SA;
- **Distribuitoari:** OTP Bank Romania SA si BRD - Groupe Societe Generale SA;
- **Distributia ofertei:** La sediile Intercapital Invest, ale OTP Bank Romania SA, ale BRD - Groupe Societe Generale SA si ale oricarui distribuitor autorizat, conform prevederilor prospectului, precum si prin sistemul de tranzactionare online a actiunilor al Intercapital Invest SA, ktrade, conform prevederilor prospectului;
- **Durata fondului:** 42 de luni si zece zile lucratoare de la data emisiunii asa cum este ea definita in prezentul prospect;
- **Garantarea capitalului investit:** Capitalul initial investit in Fondul OTP Green Energy, reprezentand valoarea nominala a unitatilor de fond alocate in urma inchiderii cu succes a ofertei publice, este garantat printr-o garantie bancara emisa de OTP Bank Plc. Ungaria. Aceasta este o garantie interna, asa cum este definita de reglementarile aplicabile ale CNVM. Garantia se aplica numai la scadenta fondului, nu si in cazurile de rambursare anticipata sau lichidare anticipata, realizate conform legislatiei aplicabile;
- **Participarea investitorilor la performanta fondului:**  
La maturitatea fondului, investitorii au dreptul sa primeasca o cota de participare la performanta calculata conform prezentului Prospect de Emisiune. Au dreptul de incasare a cotei de participare la performanta detinatorii de unitati de fond inregistrati in Registrul Detinatorilor de unitati de fond la data de referinta, respectiv cu cinci zile lucratoare inainte de data maturitatii fondului;
- **Indicele ERIXP (European Renewable Energy Index Price return):** Indicele ERIXP urmareste performanta pretului actiunilor celor mai importante companii Europene din sectorul energiei regenerabile: biomasa (lemn), energie geotermala (utilizarea apelor termale), apa marina (utilizarea energiei valurilor), energie solara (energie fotovoltaica), hidro (centrale hidroelectrice), vant (centrale eoliene). Fiecare componenta are o pondere de cel putin 5% in cosul indicelui. Ponderea este stabilita conform capitalizarii bursiere. Indicele este revizuit trimestrial din punct de vedere al ponderilor companiilor existente, iar semestrial este revizuita componenta indicelui.
- **Rascumpararea unitatilor de fond:** Rascumpararea unitatilor de fond se va face la scadenta, cu exceptia cazurilor prevazute in art. 212 alin (4) din Regulamentul CNVM nr. 15/2004. In afara rascumpararii la scadenta si a rascumpararii in cazul prevazut de Regulamentul 15 la Art. 212 alin (4), nu exista alte clauze de rascumparare anticipata. Procedurile de rascumparare sunt prezentate in continuare:

- **Rascumpararea unitatilor de fond la scadenta:** La scadenta fondului investitorii inregistrati in Registrul detinatorilor de unitati de fond la data de referinta sunt indreptatiti sa primeasca maximul dintre contravaloarea unitatilor de fond detinute, la valoarea unitara a activului net al Fondului certificata de Depozitar din ultima zi de functionare a Fondului si valoarea nominala a unitatilor de fond detinute (200 RON/unitate de fond). Pentru rascumparare, investitorii vor transmite la sediul Societatii de Administrare OTP Asset Management Romania SAI SA sau la orice unitate de distributie a OTP Bank Romania o cerere de rascumparare, in original, intr-o perioada de 15 zile incepand cu data scadentei fondului. Cererile vor fi onorate de SAI in termen de 15 zile de la momentul primirii. Formularul de rascumparare se poate procura de pe siteul web al Societatii de Administrare, [www.otpfonduri.ro](http://www.otpfonduri.ro), precum si de la sediile OTP Bank Romania. Eventualele speze bancare cad in sarcina investitorului. In cazul unor neconcordante sau erori in datele personale transmise de investitori in vederea transferarii sumelor cuvenite, comisioanele suplimentare aferente operatiunilor efectuate in plus se recupereaza integral de la investitor. Plata contravalorii unitatilor de fond cuvenite investitorilor nu se face in numerar sau prin posta.
- ⇒ **Rascumpararea unitatilor de fond in cazul prevazut in art. 212 alin (4) din Regulamentul CNVM nr. 15/2004,** respectiv de catre investitorii care nu sunt de acord cu modificarile viitoare intervenite la documentele avute in vedere la momentul inregistrarii Fondului: in vederea exercitarii acestui drept, in cazul in care intervin modificari ale documentelor avute in vedere la momentul inregistrarii fondului, investitorii care nu sunt de acord cu aceste modificari vor depune la sediul Societatii de Administrare OTP Asset Management Romania SAI SA, sau la orice unitate de distributie a OTP Bank Romania, un formular de rascumparare in original insotit de toate documentele solicitate, conform procedurii de rascumparare, intr-o perioada de 15 zile incepand cu data publicarii in ziarul Bursa a notei informative privind modificarea documentelor fondului. Formularul de rascumparare se poate procura de pe siteul web al Societatii de Administrare, [www.otpfonduri.ro](http://www.otpfonduri.ro), precum si de la sediile OTP Bank Romania.

In baza cererilor primite, zilnic, Societatea de Administrare va solicita Depozitarului Central restrictionarea conturilor aferente numarului de unitati de fond detinute pentru care s-a solicitat rascumpararea de catre investitori. Societatea de administrare va transmite zilnic la Depozitarul Central, in format electronic, cererile de rascumparare, insotite de toate documentele solicitate conform procedurii de rascumparare. Depozitarul Central va confirma zilnic societatii de administrare, in format electronic, restrictionarea conturilor respectivilor investitori. Numai dupa confirmarea de restrictionare a conturilor, primita de la Depozitarul Central, Societatea de Administrare va onora cererile de rascumparare in termen de maxim 15 zile de la momentul inregistrarii la sediul societatii de administrare. In situatia in care data efectuarii platii este o zi nelucratoare (sambata, duminica sau zile

declarate oficial ca zile nelucratoare), plata se va efectua in ziua lucratoare urmatoare zilei considerata ca data de plata.

Pretul de rascumparare este pretul convenit investitorului la data depunerii cererii de rascumparare si este format din ultima valoare unitara a activului net calculata de Societatea de Administrare si certificata de depozitar valabila pentru ziua in care a fost inregistrata cererea de rascumparare. Calculul valorii nete unitare a activelor Fondului se face de catre Societatea de administrare a Fondului, este certificata de catre depozitar si se publica o data pe luna. Din valoarea rascumparata se scad orice alte impozite si taxe legale in vigoare la data depunerii cererii de rascumparare. Orice comisioane si speze bancare cad in sarcina investitorului.

In cazul in care Depozitarul Central nu poate efectua restrictionarea unui cont intrucat unitatile de fond nu se mai gasesc in cont, Societatea de Administrare nu va efectua plata aferenta acestora iar cererea de rascumparare va deveni nula.

Ulterior efectuării tuturor platilor aferente cererilor de rascumparare, Societatea de Administrare va solicita Depozitarului Central anulara unitatilor rascumparate. Pana la data anularii titlurilor de participare rascumparate, conturile investitorilor raman restrictionate. In termen de maxim 3 zile lucratoare, de la data cand societatea de administrare primeste de la Depozitarul Central lista cuprinzand detinerile investitorilor dupa anulara titlurilor de participare, Societatea de Administrare va transmite la CNVM lista detinatorilor de titluri de participare. Ulterior, societatea de administrare va depune toate diligentele in vederea eliberarii de catre CNVM a unui nou certificat de inregistrare care sa ateste anulara titlurilor de participare.

In oricare dintre cazuri, rascumpararea unitatilor de fond poate fi efectuata de catre titularii sau de catre imputernicitii acestora, cu respectarea conditiei de imputernicire. Cererea de rascumparare, odata depusa la sediul Societatii este irevocabila. Cererea de Rascumparare va fi insotita de urmatoarele documente, obligatorii pentru investitori/persoanele imputernicite:

- Persoane fizice rezidente/nerezidente: copie de pe un act de identitate (CI/BI pentru persoane fizice romane/pasaport pentru nerezidenti); procura notariala in original pentru imputernicit;
- Persoane juridice rezidente/nerezidente: copie de pe un act de identitate (CI/BI pentru persoane fizice romane/pasaport pentru nerezidenti) pentru reprezentantul legal/persoana imputernicita initial de societate; hotararea organului statutar al societatii, in cazul in care aceasta delega o alta persoana decat reprezentantul legal/imputernicitul initial sa efectueze operatiuni de rascumparare, daca e cazul (pentru persoanele juridice nerezidente, acest document trebuie tradus in limba romana, de catre un traducator autorizat).

- ⇒ **Tranzactionare:** Dupa incheierea cu succes a acestei Oferte, Fondul OTP Green Energy, prin societatea sa de administrare, se obliga sa efectueze toate demersurile necesare pentru admiterea la tranzactionare si mentinerea la tranzactionare pe piata reglementata la vedere a Bursei de Valori Bucuresti a unitatilor de fond pe toata durata pana la scadenta fondului. Aprobarea de principiu cu privire la admiterea la tranzactionare pe piata reglementata administrata de Bursa de Valori Bucuresti a fost obtinuta, iar unitatile de fond vor fi efectiv admise la tranzactionare ulterior inchiderii cu succes a Ofertei Publice, cu conditia obtinerii aprobarii finale de admitere la tranzactionare din partea Bursei de Valori Bucuresti.

### Prezentarea Fondului OTP Green Energy

Initiatoarea constituirii Fondului este societatea de administrare a investitiilor OTP Asset Management Romania SAI SA, autorizata de CNVM prin Decizia nr. 2620/18.12.2007, nr. de inregistrare in Registrul CNVM PJR05SAIR/400023, inregistrata la Registrul Comertului sub nr. J40/15502/15.08.2007, cod unic de inregistrare 22264941, cu sediul social in Bucuresti, Bd. Dacia nr. 83, sect. 2, Romania, telefon 031 308 55 50, fax 031 308 55 55, site web: [www.otpfonduri.ro](http://www.otpfonduri.ro), email [office@otpfonduri.ro](mailto:office@otpfonduri.ro). La data intocmirii prezentului Prospect de emisiune, societatea de administrare nu are sedii secundare. Denumirea comerciala a companiei este OTP Asset Management Romania SAI SA.

Societatea are un capital social subscris si varsat de 5.795.323 RON si este constituita in Romania, in conformitate cu dispozitiile Legii nr. 31/1990 privind societatile comerciale, republicata, ale Codului Civil Roman si ale Codului Comercial, precum si cu dispozitiile Legii nr. 297/2004, cu modificarile si completarile ulterioare, ale Regulamentului CNVM nr. 15/2004 si a altor reglementari CNVM in vigoare, dispozitii care reglementeaza activitatea de administrare a investitiilor. Societatea a fost infiintata la data de 15.08.2007 si autorizata de catre CNVM la data de 18.12.2007 prin Decizia nr. 2620. Durata de functionare este nedeterminata. OTP Asset Management Romania SAI SA este parte a OTP Group si beneficiaza de experienta in domeniu acumulata de societatile din cadrul grupului in Ungaria, precum si in alte tari din Europa Centrala si de Est.

Fondul **OTP Green Energy** este un AOPC garantat, cu o politica de investitii permisiva, care atrage in mod public resurse financiare de la persoane fizice si juridice, administrat de OTP Asset Management Romania SAI SA. Fondul se constituie in urma incheierii cu succes a ofertei publice de unitati de fond care are la baza prezentul document, are maturitatea dupa 42 de luni si 10 zile lucratoare de la data emisiunii asa cum este ea definita in prezentul prospect si o valoare nominala a unitatii de fond de 200 RON.

### **Strategia de investitii a Fondului urmareste doua obiective:**

1. garantarea pentru detinatorii de unitati de fond a capitalului initial investit;
2. furnizarea detinatorilor de unitati de fond a unei cote variabile de participare la performanta fondului stabilita in functie de suma performantelor lunare plafonate la maxim X%/luna ale indicelui ERIXP (European Renewable Energy Index Price return), platita catre investitori la maturitatea fondului. Performanta totala platita investitorilor nu poate fi mai mica de 12%. Limita de variatie superioara lunara notata cu X% are o valoare cuprinsa intre 4,0% si 5,5%/luna si este anuntata in zece zile lucratoare de la data emisiunii.

Fondul este infiintat pe baza contractului de societate civila numarul 237 din data de 10.09.2009 semnat de Catalin Jianu Dan Iancu in calitate de Presedinte Directorat al Societatii de Administrare a Fondului – OTP Asset Management Romania SAI SA. Autoritatea de reglementare a Fondului este Comisia Nationala a Valorilor Mobiliare, cu sediul in Strada Foisorului Nr. 2, Sector 3, Bucuresti, telefon 021 312 68 07, fax 021 326 68 48, site web [www.cnvmr.ro](http://www.cnvmr.ro), email [cnvm@cnvmr.ro](mailto:cnvm@cnvmr.ro).

Unitatea de fond reprezinta o detinere de capital a unei persoane fizice sau juridice in activele nete ale Fondului, este de un singur tip, inregistrata, dematerializata si va conferi detinatorilor ei drepturi egale. Unitatile de fond sunt platite integral la momentul decontarii si vor fi emise intr-o singura serie, conferind detinatorilor drepturi si obligatii egale.

Fondul nu va emite alte instrumente financiare in afara Unitatilor de fond. Valoarea nominala initiala a unei unitati de fond la data de emisiune este de 200 RON.

Unitatile de Fond sunt considerate emise incepand cu prima zi lucratoare dupa Data Decontarii. Dupa incheierea cu succes a ofertei publice, in termen de maxim 30 de zile, OTP Asset Management Romania SAI SA va solicita admiterea la tranzactionare a Fondului OTP Green Energy pe piata reglementata la vedere a Bursei de Valori Bucuresti.

Societatea de administrare a Fondului va investi capitalul obtinut in urma emiterii titlurilor de participare in activele mentionate in prezentul document, in conformitate cu prevederile legale in vigoare si limitele prezentate in acest document.

OTP Asset Management Romania SAI SA, in calitate de societate de administrare a Fondului, declara ca Fondul nu a intocmit situatii financiare pana la data prezentului prospect. Societatea de audit a Fondului OTP Green Energy este SC Expert Audit SRL cu sediul in Tulcea, Str. Dobrogeanu Gherea nr. 1, CUI RO14058398, nr. Inregistrare la Reg. Com. J36/214/2001, cu care fondul a incheiat contractul numarul 140 din data de 09.09.2009.

Unitatile de fond pot fi achizitionate de investitori rezidenti sau nerezidenti, persoane fizice sau persoane juridice.



Durata Fondului este limitata, de la data emisiunii fondului pana la data scadentei fondului (sau data maturitatii fondului). Data scadentei fondului (data maturitatii fondului) este dupa 42 de luni si 10 zile lucratoare de la data emisiunii. Data de Referinta pentru scadenta Unitatilor de Fond este cu cinci zile lucratoare inainte de data scadentei (maturitatii) fondului Rambursarea valorii maxime dintre valoarea unitara a activului net valabila la data rambursarii, inmultita cu numarul de unitati detinute, si valoarea capitalului investit initial (reprezentand valoarea nominala a unitatilor de fond, inmultita cu numarul de unitati detinute) se va face in RON, la scadenta, intr-o perioada de 15 zile de la data scadentei. Nu exista clauze de rascumparare anticipata, cu exceptia cazurilor prevazute de art 212 alin (4) din Regulamentul CNVM nr. 15/2004 referitor la modificarea documentelor de inregistrare ale Fondului. Calculul valorii nete unitare a activelor Fondului se face de catre Societatea de administrare a Fondului, este certificata de catre depozitar si se publica o data pe luna. Detinatorii de Unitati de Fond au dreptul de plata la scadenta, cel putin a valorii nominale a unitatilor de fond detinute, precum si la plata Cotei de Participare la Performanta Fondului, in conformitate cu prevederile acestui document.

In vederea asigurarii, la data incheierii duratei de functionare a Fondului, a platii reprezentand cel putin suma investita initial de catre investitori prin achizitionarea de titluri de participare, Societatea de administrare a Fondului intentioneaza sa investeasca pana la 100% din activele fondului in instrumente monetare purtatoare de dobanda fixa sau variabila, cum ar fi titluri de stat, obligatiuni de stat, obligatiuni corporative sau/si depozite bancare la institutii de credit din Romania si/sau din alte state membre ale Uniunii Europene.

Plata valorii nominale a unitatilor de fond detinute, respectiv 200 RON/unitatea de fond, la finalul perioadei de existenta a fondului, este garantata de OTP Bank Plc. Ungaria, cu sediul in Ungaria, 1051 Budapest, Nádor u. 16, numar de inregistrare in Registrul Comertului din Ungaria Cg. 01-10-041585, cod fiscal 10537914-244, adresa web [www.otpbank.hu](http://www.otpbank.hu), reprezentata prin Dora Losteiner, in calitate de Director.

OTP Bank Plc. Ungaria, in calitate de garant, isi asuma prin contractul de garantie emiterea unei scrisori de garantie in termen de maxim 10 zile lucratoare de la incheierea cu succes a ofertei publice in conformitate cu prevederile Prospectului. Aceasta este o garantie interna, asa cum este ea definita in instructiunea CNVM nr. 2/2006, si este acordata fondului OTP Green Energy. OTP Bank Plc. Ungaria va plati direct Fondului OTP Green Energy orice diferenta pozitiva care se constata intre valoarea garantata initial (valoarea nominala a unitatilor de fond de 200 RON/unitate de fond) si valoarea reala a investitiei la scadenta (respectiv valoarea unitara a activului net calculata de societatea de administrare a fondului si certificata de depozitar la maturitatea fondului). Garantia se aplica numai la scadenta fondului, nu si in cazurile de rambursare anticipata sau lichidare anticipata realizate conform legislatiei aplicabile.

Prin urmare, in situatia in care activul net al Fondului OTP Green Energy, la data scadentei sale, este mai mic decat valoarea nominala totala a unitatilor de fond, intra in vigoare prevederile Garantiei

Bancare incheiate intre OTP Asset Management Romania SAI SA, Fondul OTP Green Energy si OTP Bank Plc. Ungaria. Conform acestei garantii bancare, la cererea formulata de OTP Asset Management Romania SAI SA, OTP Bank Plc. Ungaria achita catre Fond sumele necesare rambursarii integrale a capitalului initial investit reprezentand valoarea nominala a unitatilor de fond.

Angajamentul pe care il ia OTP Bank Plc. Ungaria, in calitate de Garant, prin care dupa inchiderea cu succes a ofertei publice in conformitate cu prevederile prospectului de emisiune aceasta isi asuma obligatia de a emite o garantie bancara conform clauzelor si conditiilor definite in Prospectul de emisiune, va fi pus la dispozitia investitorilor pe perioada de derulare a ofertei publice de unitati de fond, constituindu-se ca anexa la Prospect.

Garantia bancara emisa de OTP Bank Plc. Ungaria va fi afisata pe siteul web al Societatii de administrare a Fondului OTP Green Energy, [www.otpfonduri.ro](http://www.otpfonduri.ro), pe toata durata de functionare a fondului.

Investitorii in fond primesc la maturitate o cota variabila de participare la performanta fondului calculata ca suma a performantelor lunare ale indicelui ERIXP (European Renewable Energy Index price return) plafonate la X%/luna pe toata durata de viata a fondului incepand de la data de evaluare initiala a indicelui. Performanta totala platita investitorilor nu poate fi mai mica de 12%. Limita superioara de variatie lunara X% a indicelui ERIXP are o valoare intre 4,0% si 5,5%/luna si va fi publicata de societatea de administrare in cel mult zece zile lucratoare de la data emisiunii pe site-ul societatii de administrare [www.otpfonduri.ro](http://www.otpfonduri.ro), sediile autorizate ale OTP Bank Romania si in ziarul Bursa. Valoarea limitei de variatie superioara lunara este determinata de tranzactia de cumparare a unui optiuni in numele si pe contul fondului avand contraparte Societe Generale Corporate & Investment Banking Paris. Valoarea tranzactiei de cumparare a optiunii este influentata de valorile ratelor de dobanda de pe piata interbancara la data incheierii tranzactiei si de valorile volatilitatii activului suport, respectiv al indicelui ERIXP (European Renewable Energy Index price return).

Pentru a obtine performantele prezentate in acest prospect Societatea de administrare intentioneaza sa investeasca intr-un instrument financiar derivat de tipul unei optiuni, avand ca activ suport indicele ERIXP (European Renewable Energy Index Price return). Optiunea in care va investi Fondul OTP Green Energy este furnizata de catre Societe Generale Corporate & Investment Banking. Grupul Societe Generale deserveste 27 de milioane de clienti in intreaga lume. Activitatile de banca comerciala ale grupului sunt prezente in 37 de tari, in timp ce activitatile de servicii financiare specializate sunt prezente in 47 de tari. Societe Generale Group este a cincea cea mai mare banca dina zona Euro din punct de vedere al activelor aflate in administrare (371 miliarde EUR la sfarsitul lui Septembrie 2008) si a treia cea mai mare banca din punct de vedere al activelor aflate in custodie (2.744 miliarde EUR la sfarsitul lui septembrie 2008). Sursa: [www.socgen.com](http://www.socgen.com). Activul suport al optiunii este indicele ERIXP (European Renewable Energy Index Price return).

Societe Generale este proprietara a indicelui ERIXP, in vreme ce compozitia indicelui este asigurata de catre SAM Group, iar calcularea acestuia este realizata de Stoxx Ltd. SAM (Sustainable Asset Management) a fost infiintata in 1995 ca o companie independenta de administrare a activelor specializata in investitii sustenabile. SAM este responsabila pentru stabilirea compozitiei indicelui. Indicele este calculat de catre Stoxx Ltd. Acesta companie este un joint venture intre Deutsche Borse (German Stock Exchange), Dow Jones Indexes si SWX (Swiss Stock Exchange). Indicele are in componenta 10 companii, fiind revizuit trimestrial din punct de vedere al ponderilor companiilor existente si semestrial din punct de vedere al componenta indicelui.

**Valoarea initiala** a indicelui este considerata valoarea de inchidere a indicelui stabilita in a cincea zi lucratoare dupa data emisiunii. Valoarea de inchidere a Indicelui intr-o anumita zi este ultima valoare a indicelui din ziua respectiva. Valoarea de inchidere a indicelui este data de preturile oficiale de inchidere ale actiunilor care fac parte din indice.

In cazul in care intr-o anumita data nu se va stabili valoarea de inchidere, se ia in calcul ultima valoare de inchidere disponibila. Cota de participare la performanta Fondului, descrisa mai poate lua una din urmatoarele valori:

- ⇒ **12%** din principalul investit initial (valoarea minima), in cazul in care suma performantelor lunare ale indicelui ERIXP pe durata de viata a fondului, plafonate lunar la valoarea de X%, este mai mica de 12%;
- ⇒ suma performantelor lunare ale indicelui ERIXP (European Renewable Energy Index price return) plafonate lunar la valoarea de X% si calculata pe durata de viata a fondului. Limita superioara de X%/luna va fi anuntata in termen de cel mult zece zile lucratoare de la data emisiunii fondului.

Numai investitorii inscrisi in registrul detinatorilor de unitati de fond la data de referinta respectiv cu cinci zile lucratoare inainte de data scadentei (maturitatii) fondului sunt indreptatiti sa beneficieze de cota de participare la performanta. Valoarea procentuala a cotei de participare la performanta, se anunta de catre societatea de administrare pe pagina de web [www.otpfonduri.ro](http://www.otpfonduri.ro), in Ziarul Bursa si printr-o nota de informare a investitorilor transmisa pietei de tranzactionare (Bursa de Valori Bucuresti), si fac obiectul transmiterii unui raport curent.

Obligatia de plata a cotei de participare la performanta se suspenda daca plata, respectiv realizarea politicii investitionale care asigura plata, este impiedicata de cauze externe, inevitabile, necunoscute la momentul infiintarii Fondului si a caror aparitie nu putea fi prevazuta in cazul manifestarii unei diligente corespunzatoare si nu putea fi evitata cu mijloacele aflate la dispozitia Societatii de administrare (caz de forta majora). Sunt considerate cazuri de forta majora imprejurari ca: razboi, revolutie, cutremur, marile inundatii, embargo, acte ale autoritatilor cu incidenta in desfasurarea operatiunilor (eventualele

modificari ale legislatiei pietei de capital nu sunt considerate cazuri de forta majora). Suspendarea obligatiei de plata se realizeaza pe perioada in care forta majora isi produce efectele.

Valoarea de inchidere a Indicelui poate fi imposibil de calculat in cazul in care agentul de calcul al indicelui suspenda sau inceteaza calculul sau publicarea indicelui. In conditiile in care indicele ERIXP inceteaza sa fie calculat de catre Stoxx, acesta va putea fi calculat si publicat de catre un succesor acceptat de catre Societe Generale sau va fi inlocuit de catre un nou indice succesor, folosindu-se in determinarea acestuia aceeasi formula sau una similara cu cea utilizata in calcularea indicelui ERIXP. Acest indice succesor va fi folosit ca si substitut al indicelui initial in toate scopurile in legatura cu prezentul prospect de emisiune, inclusiv pentru determinarea cotei de participare la performanta fondului.

Este posibil ca pe durata de functionare a Fondului sa se suspende sau sa inceteze pentru o perioada mai lunga tranzactionarea companiilor care fac parte din structura indicelui ERIXP. In cazuri extreme bursele de valori mobiliare pot fi inchise pe o perioada mai indelungata sau se pot inchide definitiv. In astfel de cazuri societatea de administrare poate introduce o metoda noua pentru calcularea Participarii la performanta, respectiv investirea tuturor activelor fondului in depozite bancare, titluri de stat si alte instrumente monetare cu risc scazut, sau in alte scheme care sa asigure protejarea intereselor investitorilor.

In situatia in care OTP Asset Management Romania SAI SA in calitate de societate de administrare, se vede nevoita sa introduca o noua metoda pentru calcularea Participarii la performanta fondului, se va publica o nota de informare privind modificarile survenite, in ziarul Bursa, in termen de maxim doua zile de la data obtinerii avizarii respectivelor modificari de catre CNVM, precum si un raport curent care va fi transmis pietei pe care se vor tranzactiona unitatile de fond. In situatia in care investitorii nu sunt de acord cu modificarile intervenite, societatea de administrare are obligatia de a onora cererile de rascumparare integrala depuse de catre investitori intr-un interval de 15 zile de la data publicarii notei de informare prevazuta mai sus.

Pretul de rascumparare este pretul convenit investitorului la data inregistrarii cererii de rascumparare si este format din ultima valoare unitara a activului net calculata de Societatea de Administrare si certificata de depozitar, valabila pentru ziua in care a fost inregistrata cererea de rascumparare. Din valoarea rascumparata se scad orice alte impozite si taxe legale in vigoare la data depunerii cererii de rascumparare. Orice comisioane si speze bancare care cad in sarcina investitorului. Calculul valorii nete unitare a activelor Fondului se face de catre Societatea de administrare a Fondului, este certificata de catre depozitar si se publica o data pe luna.

OTP Asset Management Romania SAI SA in calitate sa de societate de administrare a Fondului va plati cota de participare la performanta Fondului dupa cum urmeaza:

- ⇒ pentru persoanele fizice/juridice care au achizitionat unitati de fond prin subscriere in oferta publica la unitatile OTP Bank Romania sau BRD - Groupe Societe Generale mentionate in Prospect, precum si la sediile Intercapital Invest si ale oricarui Distribuitor Autorizat si care au completat rubrica "cont plati ulterioare" indicat pe formularul de subscriere, plata se face prin virament, in contul si banca mentionate in formularul de subscriere;

Pe perioada de viata a Fondului in cazul in care contul indicat initial pe Formularul de subscriere nu mai este valabil, investitorul are obligatia de a notifica OTP Asset Management Romania SAI SA contul bancar in care Societatea de administrare va efectua plata la termenele de plata prestabilite.

- ⇒ pentru persoanele fizice/juridice care au achizitionat unitati de fond prin intermediul BVB sau al caror cont de plati ulterioare nu a fost completat in cadrul formularului de subscriere, plata se va realiza prin transfer intr-un cont bancar desemnat de detinatorul de unitati de fond in situatia in care acesta a notificat OTP Asset Management Romania SAI SA asupra elementelor de identificare ale contului si bancii, cu cel putin 3 zile lucratoare inainte de momentul inceperii platilor. In lipsa acestei notificari, sumele raman la dispozitia investitorilor pana la primirea unei notificari sau pana la prescrierea acestora conform legislatiei in vigoare.

La efectuarea platii sumelor cuvenite, eventualele speze bancare cad in sarcina investitorului. In cazul unor neconcordante sau erori in datele personale transmise de investitori in vederea transferarii sumelor cuvenite, comisiunile suplimentare aferente operatiunilor efectuate in plus se recupereaza integral de la investitor.

Sumele cuvenite investitorilor, care nu au putut fi platite de catre societatea de administrare datorita neindeplinirii obligatiei investitorului de notificare a contului bancar valabil, sunt depozitate intr-un cont bancar, pana la data prescrierii termenului legal aferent obligatiei de plata. Sumele neridicate nu sunt purtatoare de dobanda pe perioada dintre data exigibilitatii platii pana la data ridicarii lor.

La data expirarii duratei de functionare a Fondului, sumele reprezentand cota de participare la performanta neplatite sunt blocate intr-un cont bancar, pana la data prescrierii obligatiei de plata. La data expirarii obligatiei de plata, sumele neridicate se cuvin Societatii de administrare.

Avand in vedere ca Fondul se infiinteaza ca AOPC garantat, cu o politica de investitii permisiva, care atrage in mod public resurse financiare de la persoane fizice si juridice, iar capitalul initial investit in Fond (reprezentand valoarea nominala a unitatilor de fond) este garantat prin Scrisoarea de garantie bancara emisa de catre OTP Bank Plc. Ungaria, Societatea de administrare nu rascumpara unitatile de fond pe durata de functionare a Fondului, ci numai la scadenta finala a acestuia, cu exceptia cazurilor prevazute de art 212 alin (4) din Regulamentul CNVM nr. 15/2004 referitor la modificarea documentelor de inregistrare ale Fondului.

Pe perioada existentei fondului, investitorii isi pot vinde unitatile de fond detinute prin orice Intermediar autorizat sa tranzactioneze la Bursa de Valori Bucuresti, dupa admiterea la tranzactionare a fondului.

La scadenta Fondului, investitorii inregistrati in Registrul Detinatorilor de unitati de fond la data de referinta sunt indreptatiti sa primeasca maximul dintre contravaloarea unitatilor de fond detinute, la valoarea unitara a activului net al Fondului, certificata de Depozitar din ultima zi de functionare a Fondului, si valoarea nominala a unitatilor de fond (200 RON/unitate de fond) detinute.

Din valoarea rascumparata se scad orice alte impozite si taxe legale in vigoare la data depunerii cererii de rascumparare. Orice comisioane si speze bancare care cad in sarcina investitorului. In cazul unor neconcordante sau erori in datele personale transmise de investitori in vederea transferarii sumelor convenite, comisioanele suplimentare aferente operatiunilor efectuate in plus se recupereaza integral de la investitor.

Pentru rascumparare, investitorii vor transmite la sediul Societatii de Administrare OTP Asset Management Romania SAI SA sau la orice unitate de distributie a OTP Bank Romania o cerere de rascumparare, in original, intr-o perioada de 15 zile incepand cu data scadentei fondului. Cererile vor fi onorate de SAI in termen de 15 zile de la momentul primirii. Formularul de rascumparare se poate procura de pe siteul web al Societatii de Administrare, [www.otpfonduri.ro](http://www.otpfonduri.ro), precum si de la sediile OTP Bank Romania.

In cazul dizolvarii unor persoane juridice care sunt investitori ai Fondului si a neprezentarii imputernicitilor, rascumpararea unitatilor de fond o pot solicita doar lichidatorii raspunzatori de executarea dizolvarii investitorilor persoane juridice. Lichidatorii trebuie sa prezinte toate documentele care sa ateste aceasta calitate.

In cazul mostenitorilor si succesorilor legali, rascumpararea poate fi solicitata numai cu prezentarea documentelor din care sa rezulte aceasta calitate. Fondul isi inceteaza activitatea la expirarea duratei de functionare mentionata in prezentul Prospect. Societatea de administrare are obligatia de a lichida portofoliul Fondului in vederea asigurarii obligatiilor de plata catre investitorii Fondului, la maturitatea Fondului. Societatea de administrare va transmite CNVM o informare cu privire la onorarea obligatiei de plata a Fondului catre investitorii Fondului.

Activele din portofoliul Fondului nu constituie proprietatea Fondului. Activele Fondului pot fi utilizate numai in scopul acoperirii creantelor creditorilor Fondului, inclusiv a investitorilor in Fond. Societatea de administrare va plati fiecarui investitor in parte suma convenita, corespunzator numarului de unitati de fond detinute de acesta in portofoliu. Ulterior, societatea de administrare va solicita CNVM radierea Fondului din Registrul CNVM.

## FACTORI DE RISC

### **Risc rezultat din modificarea valorii instrumentelor financiare aflate in portofoliul Fondului.**

Sub influenta modificarilor produse in mediul economic si politic, in politica monetara a bancilor nationale, in activitatea emitentilor si institutiilor de credit care accepta depozite bancare, in bonitatea emitentilor si institutiilor de credit care accepta depozite bancare respectiv in modul de evaluare a bonitatii acestora, precum si in raportul dintre cerere si oferta, cursul de piata si ratele de dobanda ale instrumentelor de investitii aflate in portofoliul Fondului pot fluctua, prin urmare valoarea neta de activ a unui titlu al Fondului poate sa scada in unele perioade. Guvernele unor tari pot adopta masuri (majorarea impozitelor, restrictionarea repatrierii profitului, etc.), care sa exercite efect nefavorabil asupra Fondului.

**Risc de credit.** In cazul unor instrumente financiare aflate in portofoliul Fondului, cum ar fi certificatele de depozit, depozitele, si instrumente financiare derivate tranzactionate in afara unei pietei reglementate, un eventual faliment al emitentilor poate cauza scaderea sau chiar pierderea totala a valorii de piata a acestor instrumente, ceea ce poate determina scaderea valorii activului net unitar al Fondului. Riscul de scadere a valorii unitare a activului net sub valoarea nominala, la maturitatea Fondului, este acoperit de scrisoarea de garantie bancara prezentata in acest document.

**Risc de lichiditate.** Acesta reflecta incapacitatea unei pietei de a converti in lichiditati anumite instrumente financiare tranzactionate in cadrul acesteia in cantitatea dorita si la momentul dorit. In cazul anumitor valori mobiliare si/sau instrumente financiare lichiditatea acestora poate sa nu atinga nivelul dorit, respectiv poate fi relativ greu in a gasi cumparatori/vanzatori pentru instrumentele respective. Drept consecinta valorificarea unor instrumente din portofoliul Fondului ar putea intampina greutati.

**Risc de modificare a cadrului de reglementare si, in special, a legislatiei fiscale.** Atat legislatia romana, cat si normele fiscale straine referitoare la activitatea de administrare a organismelor de plasament colectiv se pot modifica defavorabil (majorarea impozitelor, introducerea de impozite, reducerea sau suspendarea unor inlesniri fiscale), drept care Fondul, respectiv investitorul ar putea datora in viitor impozite mai mari decat cele actuale. Se poate intampla ca Fondul sa fie supus unor impozite – pentru veniturile realizate din investitii – pe care nu le putea prevedea la data stabilirii politicii de investitiei.

**Riscul de neplata in legatura cu tranzactiile cu instrumente financiare derivate.** Modificarile nefavorabile aparute in bonitatea, respectiv administrarea activitatii proprii participantilor la tranzactii cu instrumente financiare derivate pot produce efecte nefavorabile asupra platii catre Fond a profitului realizat prin tranzactiile respective.

**Riscul incheierii fara succes a ofertei publice de unitati de fond.** Constituirea Fondului este conditionata de incheierea cu succes a ofertei publice de unitati de fond. In cazul in care capitalul minim initial al Fondului nu va fi subscris pana in ziua de inchidere a perioadei de subscriere, Fondul se va afla in imposibilitatea de a functiona.

**Riscul prelungirii ofertei publice de unitati de fond.** Societatea de administrare poate decide prelungirea perioadei ofertei initiale de unitati de fond, in conditiile prevazute de prezentul Prospect.

**Riscul modificarii metodei de calcul a participarii la performanta.** Modul de calcul al Participarii la performanta este stabilit in prezentul Prospect. Valoarea de inchidere a Indicelui poate fi imposibil de calculat in cazul in care agentul de calcul al indicelui suspenda sau inceteaza calculul sau publicarea indicelui. In conditiile in care indicele ERIXP (European Renewable Energy Index price return) inceteaza sa fie calculat de catre Stoxx Ltd., acesta va putea fi calculat si publicat de catre un succesori acceptat de catre Societe Generale sau va fi inlocuit de catre un nou indice succesori, folosindu-se in determinarea acestuia aceeasi metodologie sau una similara cu cea utilizata in calcularea indicelui ERIXP (European Renewable Energy Index price return). Acest indice succesori va fi folosit ca si substitut al indicelui initial in toate scopurile in legatura cu prezentul prospect de emisiune, inclusiv pentru determinarea cotei de participare la performanta fondului.

Este posibil ca pe durata de functionare a Fondului sa se suspende sau sa inceteze pentru o perioada mai lunga tranzactionarea companiilor care fac parte din structura indicelui ERIXP. In cazuri extreme bursele de valori mobiliare pot fi inchise pe o perioada mai indelungata sau se pot inchide definitiv. In astfel de cazuri societatea de administrare poate introduce o metoda noua pentru calcularea Participarii la performanta, respectiv investirea tuturor activelor fondului in depozite bancare, obligatiuni de stat si sau obligatiuni corporative/municipale, titluri de stat si alte instrumente monetare cu risc scazut, sau in alte scheme care sa asigure protejarea intereselor investitorilor.

In situatia in care OTP Asset Management Romania SAI SA in calitate de societate de administrare, se vede nevoita sa introduca o noua metoda pentru calcularea Participarii la performanta fondului, se va publica o nota de informare privind modificarile survenite, in ziarul Bursa, in termen de maxim doua zile de la data obtinerii avizarii respectivelor modificari de catre CNVM, precum si un raport curent care va fi transmis pietei pe care se vor tranzactiona unitatile de fond. In situatia in care investitorii nu sunt de acord cu modificarile intervenite, societatea de administrare are obligatia de a onora cererile de rascumparare integrala depuse de catre investitori intr-un interval de 15 zile de la data publicarii notei de informare prevazuta mai sus.

Pretul de rascumparare este pretul convenit investitorului la data inregistrarii cererii de rascumparare si este format din ultima valoare unitara a activului net calculata de Societatea de Administrare si certificata de depozitarvalabila pentru ziua in care a fost inregistrata cererea de rascumparare. Din valoarea rascumparata se scad orice alte impozite si taxe legale in vigoare la data depunerii cererii de



rascumparare. Orice comisioane si speze bancare cad in sarcina investitorului. Calculul valorii nete unitare a activelor Fondului se face de catre Societatea de administrare a Fondului, este certificata de catre depozitar si se publica o data pe luna.

**Riscul datorat neonorarii scrisorii de garantie bancara.** Plata valorii nominale a titlurilor de participare la scadenta Fondului este garantata printr-o scrisoare de garantie bancara emisa de catre OTP Bank Plc. Ungaria, cu sediul in Ungaria, 1051 Budapesta, Nador u. 16, nr. de inregistrare in Registrul Comertului din Ungaria Cg. 01-10-041585, cod fiscal 10537914-244, adresa web [www.otpbank.hu](http://www.otpbank.hu), reprezentata prin Dora Losteiner, in calitate de Director. OTP Bank Plc. Ungaria, in calitate de garant, ofera o garantie irevocabila detinatorilor de unitati de fond privind plata capitalului initial investit (reprezentand valoarea nominala a unitatilor de fond). Aceasta este o garantie interna, asa cum este definita de reglementarile aplicabile ale CNVM. Garantia se aplica numai la scadenta fondului, nu si in cazurile de rambursare anticipata sau lichidare anticipata, realizate conform legislatiei aplicabile.

Circumstante exceptionale legate de evolutia pietelor financiare pot afecta activitatea OTP Bank Plc. Ungaria, determinand imposibilitatea acestuia de a onora garantia bancara.

## PERSOANE RESPONSABILE

Informatiile prezentate in acest document referitoare la Fondul OTP Green Energy, functionarea acestuia si societatea sa de administrare au fost furnizate de catre OTP ASSET MANAGEMENT Romania SAI SA, societate administrata in sistem dualist, avand sediul in Bucuresti, Blvd. Dacia nr 83, Sector 2, inregistrata la Oficiul Registrului Comertului Bucuresti sub nr. J40/15502/2007, Cod Unic de Inregistrare 22264941, autorizata de CNVM prin Decizia nr. 2620/18.12.2007, inscrisa in Registrul CNVM cu nr. PJR05SAIR/400023, telefon 031 308 5550, fax 031 308 5555, site web [www.otpfonduri.ro](http://www.otpfonduri.ro), email [office@otpfonduri.ro](mailto:office@otpfonduri.ro), reprezentata de Catalin Jianu Dan Iancu in calitate de Presedinte Directorat, de Daniela Stefu in calitate de Director General Adjunct Vanzari si Marketing si de Dan Marius Popovici in calitate de Director Investitii.

Informatiile prezentate in acest document referitoare la oferta publica de unitati de fond, termenii si conditiile acesteia au fost furnizate de SSIF INTERCAPITAL INVEST SA, avand sediul in Bucuresti, Blvd. Aviatorilor 33, sector 1, inmatriculata la Oficiul Registrului Comertului sub nr J40/6447/1995, Cod Unic de Inregistrare RO7631041, autorizata de CNVM prin decizia nr. 2063/04.07.2003, inscrisa in Registrul CNVM cu nr. PJR01SSIF/400019, telefon 021 222 8731, fax 021 222 8744, site web [www.intercapital.ro](http://www.intercapital.ro), email [office@intercapitao.ro](mailto:office@intercapitao.ro), reprezentata de Razvan Florin Pasol in calitate de Presedinte si Director General si de Pompei Lupsan in calitate de Director General Adjunct si Responsabil Departament Clienti Institutionali.

### Declaratia persoanelor responsabile

Verificand continutul acestui document, Catalin Jianu Dan Iancu, Daniela Stefu si Dan Marius Popovici, in calitate de reprezentanti ai OTP ASSET MANAGEMENT Romania SAI SA, declara ca, dupa luarea tuturor masurilor rezonabile in acest sens, informatiile incluse in prezentul document sunt, dupa cunostintele lor, conforme cu realitatea si nu contin omisiuni de natura sa afecteze semnificativ continutul acestuia.

Verificand continutul acestui document, Razvan Pasol si Pompei Lupsan, in calitate de reprezentanti ai SSIF INTERCAPITAL INVEST SA, declara ca, dupa luarea tuturor masurilor rezonabile in acest sens, informatiile incluse in prezentul document sunt, dupa cunostintele lor, conforme cu realitatea si nu contin omisiuni de natura sa afecteze semnificativ continutul acestuia.

## PARTEA I: INFORMATII DESPRE FONDUL OTP GREEN ENERGY

Fondul este un fond de tip AOPC garantat, cu o politica de investitii permisiva, care atrage in mod public resurse financiare de la persoane fizice si juridice, administrat de OTP Asset Management Romania SAI SA.

### 1.1. Informatii despre societatea de administrare

Initiatoarea constituirii Fondului este societatea de administrare a investitiilor OTP Asset Management Romania SAI SA, autorizata de CNVM prin Decizia nr. 2620/18.12.2007, nr. de inregistrare in Registrul CNVM PJR05SAIR/400023, inregistrata la Registrul Comertului sub nr. J40/15502/15.08.2007, cod unic de inregistrare 22264941, cu sediul social in Bucuresti, Bd. Dacia nr. 83, sect. 2, Romania, telefon 031 308 55 50, fax 031 308 55 55, site web: [www.otpfonduri.ro](http://www.otpfonduri.ro), email [office@otpfonduri.ro](mailto:office@otpfonduri.ro). La data intocmirii prezentului Prospect de oferta, societatea de administrare nu are sedii secundare. Denumirea comerciala a societatii de administrare a Fondului este OTP Assset Management Romania SAI SA.

Societatea are un capital social subscris si varsat de 5.795.323 RON si este constituita in Romania, in conformitate cu dispozitiile Legii nr. 31/1990 privind societatile comerciale, republicata, cu modificarile si completarile ulterioare, ale Codului Civil Roman si ale Codului Comercial, precum si cu dispozitiile Legii nr. 297/2004 privind piata de capital, cu modificarile si completarile ulterioare, ale Regulamentului CNVM nr. 15/2004 privind autorizarea si functionarea societatilor de administrare a investitiilor, a organismelor de plasament colectiv si a depozitarilor si a altor reglementari CNVM in vigoare, dispozitii care reglementeaza activitatea de administrare a investitiilor.

Societatea a fost infiintata la data de 15.08.2007 si autorizata de catre CNVM la data de 18.12.2007 prin Decizia nr. 2620. Durata de functionare este nedeterminata. OTP Asset Management Romania SAI SA este parte a OTP Group si beneficiaza de experienta in domeniu acumulata de societatile din cadrul grupului in Ungaria, precum si in alte tari din Europa Centrala si de Est.

OTP Group, grup financiar din care face parte OTP Asset Management Romania SAI SA, cuprinde si urmatoarele societati cu activitati in Romania: OTP Bank Romania SA, OTP Leasing IFN SA, OTP Fond de Pensii, OTP Consulting SRL si OTP Broker de Pensii SRL. Componenta OTP Group este disponibila pe pagina de internet [www.otpbank.hu](http://www.otpbank.hu).

Obiectul de activitate al Societatii de administrare a Fondului:

- (1) Societatea este autorizata sa desfasoare toate activitatile specifice unei societati de administrare a investitiilor in sensul Legii pietei de capital.

- (2) Activitatea principala este de administrare a organismelor de plasament colectiv in valori mobiliare si a altor organisme de plasament colectiv, cu respectarea conditiilor din legislatia pietei de capital, iar aceasta activitate include toate activitatile conexe administrarii portofoliilor colective la care face referire art. 55 alin. 1 din Legea pietei de capital.
- (3) In conditiile stabilite de lege, Societatea poate desfasura urmatoarele activitati:
  - a) administrarea portofoliilor individuale de investitii, inclusiv cele detinute de fondurile de pensii, pe baza discretionara, conform mandatelor date de investitori, in cazul in care aceste portofolii includ unul sau mai multe instrumente financiare definite la art. 2 alin. (1) pct. 11 din Legea pietei de capital.
  - b) consultanta de investitii privind unul sau mai multe instrumente financiare, definite la art. 2 alin. (1) pct. 11 din Legea pietei de capital.
- (4) Domeniul principal de activitate al Societatii este: Activitate de administrare a fondurilor- COD CAEN 663. Activitatea principala a Societatii consta in: Activitati de administrare a fondurilor- COD CAEN 6630, sau astfel cum aceasta activitate va fi codificata in viitor.
- (5) Obiectele secundare de activitate ale Societatii sunt:
  - a) Activitati de intermediere a tranzactiilor financiare - COD CAEN 6612;
  - b) Activitati auxiliare intermediarilor financiare, exclusiv activitati de asigurari si fonduri de pensii - COD CAEN 6619.

OTP Asset Management Romania SAI SA a lansat la data de 07.04.2008 trei fonduri deschise de investitii:

1. **Fondul de actiuni OTP AvantisRO** cu un capital initial de 9.180.000 RON, o valoare initiala a unitatii de 10 RON, autorizat prin Decizia CNVM nr. 376/27.02.2008 si inregistrat in registrul CNVM cu numarul CSC06FDIR/400050. Depozitarul fondului este Banca Comerciala Romana. OTP AvantisRO are ca politica de investitii plasarea resurselor preponderent in actiuni, restul activelor fiind investite in instrumente cu venit fix (ex. obligatiuni, titluri de stat), instrumente ale pietei monetare si alte instrumente financiare. Plasamentele Fondului sunt orientate in proportie de pana la 95% in actiuni, precum si in obligatiuni, depozite bancare, cont curent, titluri de participare la alte fonduri. Obiectivul Fondului il reprezinta obtinerea unor randamente superioare pe termen mediu si lung, beneficiind de minimizarea costurilor de tranzactionare, datorita volumului ridicat de active administrate. Prin politica sa de investitii, fondul se adreseaza cu precadere investitorilor dispusi sa isi asume un nivel de risc mediu spre ridicat al investitiei, urmarind obtinerea unui castig de capital in conditiile unor fluctuatii semnificative. Rentabilitatea Fondului se raporteaza la indicele compozit al Bursei de Valori Bucuresti, BET-C, (in proportie de 80%) si indicele ratei dobanzii interbancare ROBID la un an, publicat de Banca Nationala a Romaniei (in proportie de 20%).

2. **Fondul diversificat OTP BalansisRO** cu un capital initial de 9.180.000 RON, o valoare initiala a unitatii de 10 RON, autorizat prin Decizia CNVM nr. 375/27.02.2008 si inregistrat in registrul CNVM cu numarul CSC06FDIR/400048. Depozitarul fondului este Banca Comerciala Romana. OTP BalansisRO are ca politica de investitii plasarea activelor in instrumente cu venit fix si respectiv variabil avand ca obiectiv principal cresterea de capital si diversificarea portofoliului in vederea obtinerii de randamente superioare depozitelor bancare. Plasamentele Fondului sunt orientate in proportie de pana la 70% in instrumente cu venit fix (obligatiuni, certificate de trezorerie), actiuni, depozite bancare si cont curent. Prin politica sa de investitii, fondul se adreseaza cu precadere investitorilor dispusi sa isi asume un nivel de risc mediu, urmarind obtinerea unui castig de capital in conditiile unor fluctuatii moderate. Rentabilitatea Fondului se raporteaza la indicele Bursei de Valori Bucuresti BET-C (in proportie de 50%) si indicele ratei dobanzii interbancare ROBID la un an, publicat de Banca Nationala a Romaniei (in proportie de 50%).
  
3. **Fondul monetar OTP ComodisRO** cu un capital initial de 7.429.000 RON, o valoare initiala a unitatii de 10 RON, autorizat prin Decizia CNVM nr. 377/27.02.2008 si inregistrat in registrul CNVM cu numarul CSC06FDIR/400049. Depozitarul fondului este Banca Comerciala Romana. OTP ComodisRO are ca politica de investitii plasarea activelor cu preponderenta in instrumente cu venit fix, in vederea realizarii unui randament stabil, corespunzator unei politici de investitii care presupune asumarea unor riscuri minime. Astfel, Fondul are ca politica de investitii plasarea resurselor in depozite bancare, certificate de depozit si titluri de stat, pana la un maxim de 100% din activele Fondului si in obligatiuni (corporative, municipale), pana la un maxim de 50% din activele Fondului. Fondul se adreseaza cu precadere persoanelor juridice care isi doresc o gestiune mai eficienta a lichiditatilor, dar si persoanelor fizice cu apetenta scazuta la risc. Prin politica sa de investitii, fondul se adreseaza investitorilor care doresc sa isi plaseze banii pe termen scurt pentru a obtine venituri suplimentare, in conditii de fluctuatie redusa. Rentabilitatea Fondului se raporteaza la indicele ratei dobanzii interbancare ROBID la 1 luna, publicat de Banca Nationala a Romaniei.

OTP Asset Management Romania SAI SA administreaza si doua **fonduri inchise de investitii cu capital garantat:**

1. **OTP GarantisRO**, ce a derulat o oferta publica in perioada 23/06/2008 – 01/08/2008, are o maturitate de 3 ani si o valoare nominala a unitatii de fond de 1.000 de RON. Sumele investite initial in Fondul Inchis de Investitii cu capital garantat OTP GarantisRO sunt 100% garantate prin scrisoare de garantie bancara emisa de OTP Bank Plc. Ungaria. Activele fondului sunt investite in depozite bancare si in instrumente financiare derivate, avand active suport actiuni emise de companii din 11 sectoare de activitate precum servicii financiare, bancar, telecomunicatii, electronice, auto, petrol si gaze naturale, utilitati, comert, bunuri de larg

consum. Cosul de actiuni este format din actiuni emise de 20 de companii din Europa de Vest si Europa Centrala si de Est.

2. **OTP WiseRO**, ce a derulat o oferta publica in perioada 29/06/2009 – 24/07/2009, are o maturitate de 3 ani si o valoare nominala a unitatii de fond de 200 de RON. Sumele investite initial in Fondul Inchis de Investitii cu capital garantat OTP GarantisRO sunt 100% garantate prin scrisoare de garantie bancara emisa de OTP Bank Plc. Ungaria. Performanta fondului este raportata la evolutia indicelui SGI Wise US Long/Short Vol Target elaborat de Societe Generale Corporate & Investment Banking Paris si calculat de Standard&Poor's. Fondul este listat la Bursa de Valori Bucuresti cu simbolul WRO.

Alaturi de administrarea fondurilor deschise de investitii si administrarea altor organisme de plasament colectiv, in obiectul de activitate al societatii se afla si activitati de administrare a portofoliilor individuale de investitii, printre care si a celor detinute de fondurile de pensii, precum si servicii de consultanta de investitii.

Societatea de administrare OTP Asset Management Romania SAI SA este constituita pe sistem dualist de administrare, avand o conducere structurata pe doua nivele: Consiliul de Supraveghere si Directoratul societatii.

Analiza oportunitatilor de investitii are in vedere obiectivele stabilite in Cadrul General de Investitii aprobat de catre Consiliul de Supraveghere al Societatii. Deciziile investitionale sunt luate de catre Directia de Investitii, cu aprobarea Directoratului societatii. Managerul de portofoliu participa activ la analiza si sustinerea propunerilor de investitii.

Experienta acumulata de personalul din cadrul Directiei de Investitii pe parcursul perioadei de structurare si definire a pietei de capital din Romania constituie unul dintre cele mai importante elemente luate in calcul de Societatea de administrare a Fondului in stabilirea obiectivelor fondurilor administrate.

## 1.2. Informatii despre Fond

Fondul **OTP Green Energy** este un AOPC garantat cu o politica de investitii permisiva, care atrage in mod public resurse financiare de la persoane fizice si juridice, administrat de OTP Asset Management Romania SAI SA. Fondul se constituie in urma incheierii cu succes a ofertei publice de unitati de fond care are la baza prezentul document, are maturitatea la 42 de luni si zece zile lucratoare de la data emisiunii, o valoare nominala a unitatii de fond de 200 RON, este inregistrat in Registrul CNVM cu numarul CSC08FIIR/400016 si are avizul CNVM numarul 56/27 Octombrie 2009.

**Strategia de investitii a Fondului urmareste doua obiective:**

1. garantarea pentru detinatorii de unitati de fond a capitalului initial investit;
2. furnizarea detinatorilor de unitati de fond a unei cote variabile de participare la performanta fondului stabilita in functie de suma performantelor lunare plafonate la maxim X%/luna ale indicelui ERIXP (European Renewable Energy Index price return), platita catre investitori la maturitatea fondului. Limita de variatie superioara lunara notata cu X% are o valoare cuprinsa intre 4,0% si 5,5%/luna, este anuntata in zece zile lucratoare de la data emisiunii si ramane fixa pe toata durata de viata a fondului. Performanta totala platita investitorilor nu poate fi mai mica de 12%.

Fondul OTP Green Energy este infiintat pe baza contractului de societate civila numarul 237 din data de 10.09.2009, semnat de Catalin Jianu Dan Iancu in calitate de Presedinte Directorat al Societatii de Administrare a Fondului – OTP Asset Management Romania SAI SA. Autoritatea de reglementare a Fondului este Comisia Nationala a Valorilor Mobiliare, cu sediul in Strada Foisorului Nr. 2, Sector 3, Bucuresti, telefon 021 326 68 07, fax 021 326 68 48/021 326 68 49, site web [www.cnvmr.ro](http://www.cnvmr.ro), email [cnvm@cnvmr.ro](mailto:cnvm@cnvmr.ro).

Titlul de participare la Fond este unitatea de fond, care reprezinta o detinere de capital a unei persoane fizice sau juridice in activele nete ale Fondului si este de un singur tip, nominativa, inregistrata si dematerializata. Unitatile de fond sunt platite integral la momentul decontarii si vor fi emise intr-o singura serie, conferind detinatorilor drepturi si obligatii egale. Fondul nu va emite alte instrumente financiare in afara Unitatilor de fond. Valoarea nominala initiala a unei unitati de fond la data de emisiune este de 200 RON.

Unitatile de Fond sunt considerate emise incepand cu prima zi lucratoare dupa Data Decontarii. Dupa incheierea cu succes a ofertei publice de unitati de fond, in termen de maxim 30 de zile, OTP Asset Management Romania SAI SA va solicita admiterea la tranzactionare a Fondului pe piata reglementata la vedere a Bursei de Valori Bucuresti.

Societatea de administrare a Fondului va investi capitalul obtinut in urma emiterii titlurilor de participare in activele mentionate in prezentul document, in conformitate cu prevederile legale in vigoare si limitele prezentate in acest document.

OTP Asset Management Romania SAI SA, in calitate de societate de administrare a Fondului, declara ca Fondul nu a intocmit situatii financiare pana la data prezentului prospect. Societatea de audit a Fondului OTP Green Energy este SC Expert Audit SRL cu sediul in Tulcea, Str. Dobrogeanu Gherea nr. 1, CUI RO14058398, nr. Inregistrare la Reg. Com. J36/214/2001, cu care fondul a incheiat contractul numarul 140 din data de 09.09.2009.

Unitatile de fond pot fi achizitionate de investitori rezidenti sau nerezidenti, persoane fizice sau persoane juridice.

Durata Fondului este limitata, de la data emisiunii fondului pana la data scadentei fondului (data maturitatii fondului). Data scadentei fondului (maturitatii fondului) este dupa 42 de luni si 10 zile lucratoare de la data emisiunii. Data de Referinta pentru scadenta Unitatilor de Fond este cu cinci zile lucratoare inainte de data scadentei (maturitatii) fondului.

Rambursarea valorii maxime dintre valoarea unitara a activului net valabila la data rambursarii, inmultita cu numarul de unitati detinute, si valoarea capitalului investit initial (reprezentand valoarea nominala a unitatilor de fond, inmultita cu numarul de unitati detinute) se va face in RON, la scadenta, intr-o perioada de 15 zile de la data maturitatii fondului. Nu exista clauze de rascumparare anticipata, cu exceptia cazurilor prevazute de art 212 alin (4) din Regulamentul CNVM nr. 15/2004 referitor la modificarea documentelor de inregistrare ale Fondului.

Legislatia aplicabila oferirii publice a Unitatilor de Fond este:

- ⇒ Legea nr. 297/2004 privind piata de capital;
- ⇒ Regulamentul CNVM nr. 15/2004 privind autorizarea si functionarea societatilor de administrare a investitiilor, a organismelor de plasament colectiv si a depozitarilor;
- ⇒ Alte reglementari CNVM aplicabile.

Detinatorii de Unitati de Fond au dreptul de plata la scadenta a Capitalului Investit Initial (reprezentand valoarea nominala a unitatilor de fond detinute), precum si la plata Cotei de Participare la Performanta Fondului, in conformitate cu prevederile acestui document.

Unitatile de Fond emise in cadrul acestei Oferte au valoare egala si dau Detinatorilor lor drepturi egale:

- ⇒ Dreptul la incasarea Cotei de Participare la Performanta Fondului;
- ⇒ Dreptul de a instraina Unitatile de Fond prin intermediul sistemului de tranzactionare al Bursei de Valori Bucuresti;
- ⇒ Dreptul de a solicita, pe cheltuiala proprie, un extras de cont la Depozitarul Central sau la orice intermediar autorizat care ofera asemenea servicii;
- ⇒ Dreptul de a fi informati cu privire la modificarile aduse Documentelor Constitutive ale Fondului, prin note de informare publicate in Ziarul Bursa in termen de doua zile lucratoare de la data avizarii lor de catre CNVM;
- ⇒ Dreptul la rascumpararea unitatilor de fond in conformitate cu prevederile art 212 alin (4) din Regulamentul CNVM nr. 15/2004, in cazul in care nu sunt de acord cu modificarile intervenite in documentele de inregistrare ale Fondului;



- ⇒ Dreptul sa consulte pe web site-ul societatii de administrare sau la sediul Societatii de Administrare rapoartele intocmite si disponibilizate potrivit reglementarilor in vigoare ale CNVM. Investitorii pot solicita si obtine, contra cost, fotocopii ale rapoartelor mentionate. Tarifele percepute de Societate de Administrare pentru distribuirea fotocopiilor nu vor depasi costurile multiplicarii;
- ⇒ Detinatorii de Unitati de Fond au toate celelalte drepturi prevazute de legislatia aplicabila.

Nu exista prevederi care sa restrictioneze libera transferabilitate a Unitatilor de Fond. Mentionam insa ca in practica pot aparea probleme tehnice sau de alta natura in privinta transferurilor Unitatilor de Fond in perioada dintre data decontarii tranzactiei aferente ofertei publice si data inceperii tranzactionarii efective la BVB. Ca atare, in aceasta perioada transferurile nu sunt permise.

Fuziunea Fondului se poate realiza in oricare din urmatoarele modalitati:

- ⇒ Fuziunea prin absorbtie. In cadrul acestui proces fie Fondul absoarbe un alt fond, fie este absorbit de un alt fond. Ca efect al fuziunii prin absorbtie, fondul absorbit va fi dizolvat, iar activele acestuia vor fi transferate catre fondul absorbant, investitorii fondului absorbit urmand a deveni investitori in fondul absorbant.
- ⇒ Fuziunea prin contopire. Fuziunea prin contopire are loc prin constituirea unui nou fond caruia fondurile care fuzioneaza ii transfera in intregime activele lor, avand loc astfel dizolvarea acestor fonduri. Investitorii in fondurile dizolvate vor deveni investitori in fondul nou constituit.

Initiativa fuziunii Fondului apartine Societatii de Administrare, care va respecta intocmai procedura instituita prin cadrul normativ incident cu privire la fuziune. Prin fuziune Societatea de Administrare va urmari exclusiv protejarea intereselor investitorilor Fondului.

Fondul OTP Green Energy are o durata de functionare determinata, respectiv intre data emisiunii si data data scadentei (maturitatii) fondului. La scadenta fondul se va lichida, urmand sa aiba loc rascumpararea integrala a unitatilor de fond, in conformitate cu prevederile Prospectului de emisiune. Investitorii inregistrati la data de referinta in registrul detinatorilor de unitati de fond vor fi indreptatiti sa primeasca maximul dintre contravaloarea unitatilor de fond detinute, la valoarea unitara a activului net al Fondului certificata de Depozitar din ultima zi de functionare a Fondului si valoarea nominala a unitatilor de fond detinute (200 RON/unitate de fond). Din valoarea rascumparata se scad orice alte impozite si taxe legale in vigoare la data depunerii cererii de rascumparare. Orice comisioane si speze bancare cad in sarcina investitorului.

Societatea de administrare a Fondului va plati sumele reprezentand rascumpararea integrala a unitatilor de fond in conditiile mentionate anterior, catre toti investitorii inregistrati la data de referinta in registrul detinatorilor de unitati de fond, in conformitate cu prevederile Prospectului de emisiune.

Lichidarea anticipata a fondului se va declara in urmatoarele situatii:

- ⇒ la cererea Societatii de Administrare, pe baza transmiterii unei fundamentari riguroase, in situatia in care se constata ca valoarea activelor nu mai justifica din punct de vedere economic functionarea Fondului;
- ⇒ in situatia in care, daca se retrage autorizatia Societatii de Administrare, nu se poate numi un nou administrator.

In cazurile de lichidare anticipata Societatea de Administrare, in termen de 15 zile de la data comunicarii de catre CNVM a retragerii autorizatiei de functionare a fondului, va incheia un contract cu un auditor financiar, membru al CAFR, in vederea desemnarii acestuia ca administrator al lichidarii. Respectivul contract va cuprinde obligatiile si responsabilitatile administratorului lichidarii, stabilite in conformitate cu legea 297/2004 si a reglementarilor emise in aplicarea acesteia.

Obligatia fundamentala a administratorului lichidarii este de a actiona in interesul detinatorilor de unitati de fond. Plata administratorului lichidarii se va face din fondurile rezultate prin lichidarea activelor fondului. Administratorul lichidarii va pune sub sigiliu toate activele si isi va lua toate masurile necesare pentru conservarea acestora.

In termen de maxim 20 de zile lucratoare de la data incheierii contractului, administratorul lichidarii intocmeste un inventar complet al activelor si obligatiilor fondului si pregateste un raport privind inventarierea acestora care va fi transmis atat la Societatea de administrare cat si CNVM. Respectivul raport va fi publicat in Buletinul CNVM.

Administratorul lichidarii, respectind prevederile legale in vigoare, va finaliza lichidarea in decurs de maxim 60 de zile lucratoare de la data publicarii raportului mentionat mai sus. Administratorul lichidarii are obligatia sa lichideze activele Fondului la valoarea maxima oferita de piata.

Dupa incheierea lichidarii si plata tuturor cheltuielilor legate de lichidare, precum si a oricaror alte costuri si datorii restante ale fondului, administratorul lichidarii repartizeaza sumele rezultate detinatorilor de unitati de fond, in termen de maxim 10 zile lucratoare de la terminarea lichidarii. Sumele nete sunt repartizate strict pe baza numarului de unitati de fond detinute de fiecare investitor in parte, la data inceperii lichidarii si cu respectarea principiului tratamentului egal, echitabil si nediscriminatoriu al tuturor investitorilor, independent de orice alte criterii.

Administratorul lichidarii intocmeste raportul final, cuprinzand rezultatele lichidarii si ale distribuirii sumelor rezultate din lichidarea activelor precum si modalitatea de plata a sumelor cuvenite investitorilor si face dovada efectuarii platilor respective. Raportul final este transmis CNVM si publicat conform mentiunilor din prospectul de emisiune al fondului, precum si in Buletinul CNVM.

Fondul se poate transforma intr-un alt tip de AOPC, cu respectarea prevederilor si procedurilor legale solicitate de Legea 297/2004 modificata si ale Regulamentului nr. 15/2004, precum si a celorlalte reglementari emise de CNVM.

### **1.3. Obiectivul si politica de investitii**

#### **1.3.1. Garantarea valorii nominale a unitatilor de fond si scrisoarea de garantie bancara**

Capitalul initial investit in Fondul OTP Green Energy, reprezentand valoarea nominala a unitatilor de fond, este garantat printr-o garantie bancara emisa de OTP Bank Plc. Ungaria. Aceasta este o garantie interna, asa cum este definita de reglementarile aplicabile ale CNVM. Garantia se aplica numai la scadenta fondului, nu si in cazurile de rambursare anticipata sau lichidare anticipata, realizate conform legislatiei aplicabile.

In vederea asigurarii, la data incheierii duratei de functionare a Fondului, a platii reprezentand cel putin suma investita initial de catre investitori prin achizitionarea de titluri de participare, Societatea de administrare a Fondului intentioneaza sa investeasca pana la 100% din activele fondului in instrumente monetare purtatoare de dobanda variabila, cum ar fi depozite bancare la institutii de credit din Romania si/sau din alte state membre ale Uniunii Europene.

Plata valorii nominale a unitatilor de fond, la finalul perioadei de existenta a fondului, este garantata de OTP Bank Plc. Ungaria, cu sediul in Ungaria, 1051 Budapest, Nádor u. 16, numar de inregistrare in Registrul Comertului din Ungaria Cg. 01-10-041585, cod fiscal 10537914-244, adresa web [www.otpbank.hu](http://www.otpbank.hu), reprezentata prin Dora Losteiner, in calitate de Director. OTP Bank Plc. Ungaria, in calitate de garant, ofera o garantie irevocabila detinatorilor de unitati de fond privind plata valorii nominale a unitatilor de fond.

In situatia in care activul net al Fondului OTP Green Energy, la data scadentei sale, este mai mic decat valoarea nominala a unitatilor de fond, intra in vigoare prevederile Garantiei Bancare incheiate intre OTP Asset Management Romania SAI SA, Fondul OTP Green Energy si OTP Bank Plc. Ungaria. Conform acestei garantii bancare, la cererea formulata de OTP Asset Management Romania SAI SA, OTP Bank Plc. Ungaria achita catre Fond sumele necesare rambursarii integrale a capitalului initial investit reprezentand valoarea nominala a unitatilor de fond, catre investitori. Garantia bancara emisa de OTP Bank Plc. va fi afisata pe web-siteul Societatii de administrare a Fondului OTP Green Energy, [www.otpfonduri.ro](http://www.otpfonduri.ro), pe toata durata de functionare a fondului.

### 1.3.2. Participarea investitorilor la performanta

La maturitatea fondului, investitorii au dreptul sa primeasca o cota de participare la performanta calculata conform prezentului Prospect de Emisiune. Au dreptul de incasare a cotei de participare la performanta detinatorii de unitati de fond inregistrati in Registrul Detinatorilor de unitati de fond la data de referinta, respectiv cu cinci zile lucratoare inainte de data maturitatii fondului.

Investitorii in fond primesc la maturitate o cota variabila de participare la performanta fondului calculata ca suma a performantelor lunare ale indicelui ERIXP (European Renewable Energy Index Price return) plafonate la X%/luna pe toata durata de viata a fondului incepand de la data de evaluare initiala a indicelui. Performanta totala platita investitorilor nu poate fi mai mica de 12%. Limita superioara de variatie lunara X% a indicelui ERIXP are o valoare intre 4,0% si 5,5%/luna si va fi publicata de societatea de administrare in cel mult zece zile lucratoare de la data emisiunii pe site-ul societatii de administrare [www.otpfonduri.ro](http://www.otpfonduri.ro), sediile autorizate ale OTP Bank Romania si in ziarul Bursa.

Valoarea limitei de variatie superioara lunara este determinat de tranzactia de cumparare a unui optiuni in numele si pe contul fondului avand contraparte Societe Generale Corporate & Investment Banking. Valoarea tranzactiei de cumparare a optiunii este influentata de valorile ratelor de dobanda de pe piata interbancara la data incheierii tranzactiei si de valorile volatilitatii activului suport, respectiv al indicelui ERIXP (European Renewable Energy Index price return).

Pentru a obtine performantele prezentate in acest prospect Societatea de administrare intentioneaza sa investeasca intr-un instrument financiar derivat de tipul unei optiuni, avand ca activ suport indicele ERIXP (European Renewable Energy Index price return).

Optiunea in care va investi Fondul OTP Green Energy este furnizata de catre Societe Generale Corporate & Investment Banking. Grupul Societe Generale deserveste 27 de milioane de clienti in intreaga lume. Activitatile de banca comerciala ale grupului sunt prezente in 37 de tari, in timp ce activitatile de servicii financiare specializate sunt prezente in 47 de tari. Societe Generale Group este a cincea cea mai mare banca dina zona Euro din punct de vedere al activelor aflate in administrare (371 miliarde EUR la sfarsitul lui Septembrie 2008) si a treia cea mai mare banca din punct de vedere al activelor aflate in custodie (2.744 miliarde EUR la sfarsitul lui septembrie 2008). Sursa: [www.socgen.com](http://www.socgen.com).

Activul suport al optiunii este indicele ERIXP (European Renewable Energy Index price return). Societe Generale este proprietara indicelui ERIX, in vreme ce compozitia indicelui este asigurata de catre SAM Group iar calcularea acestuia este realizata de Stoxx Ltd. SAM (Sustainable Asset Management) a fost infiintata in 1995 ca si o companie independenta de administrare a activelor specializata in investitii sustenabile. SAM este responsabil pentru compozitia indicelui. Indicele este calculat de catre Stoxx Ltd.

Acesta companie este un joint venture intre Deutsche Borse (German Stock Exchange), Dow Jones Indexes si SWX (Swiss Stock Exchange). Indicele are in componenta 10 companii, fiind revizuit trimestrial din punct de vedere al ponderilor companiilor existente si semestrial din punct de vedere al componentei.

Societe Generale are un rating A+ acordat de Fitch pentru instrumente emise pe termen lung si un rating F1+ acordat de Fitch pentru instrumente emise pe termen scurt. Sursa: Bloomberg.

In baza contractului de cumparare a optiunii, fondul va plati Societe Generale prima aferenta optiunii respective (pretul optiunii), in timp ce Societe Generale va plati catre fond maximul dintre zero si valoarea sumei performantelor lunare ale indicelui ERIXP (plafonate la X%/luna si calculate pentru 42 de luni incepand cu data de evaluare initiala a indicelui) minus 12%. Fondul va asigura investitorilor un randament minim de 12% pe toata perioada sa de viata, pe baza plasamentelor in instrumente platitoare de dobanzi:

<b>Plata fond catre investitori= VN*Max(12%,Performanta @ cap X%)</b>
---

⇒ VN este valoarea nominala totala a fondului (Capitalul Investit Initial);

⇒ Performanta @ cap X% = 
$$\left( \sum_{i=1}^{42} \text{Min}\left(X\%, \frac{S_i - S_{i-1}}{S_{i-1}}\right) \right)$$

⇒  $S_i$  este valoarea de inchidere a indicelui ERIXP (European Renewable Energy Index price return) la sfarsitul lunii  $i$  ( $i$  ia valori de la 1 la 42);

⇒  $S_0$  este valoarea de inchidere a indicelui ERIXP (European Renewable Energy Index price return) la prima evaluare (la data de evaluare initiala a indicelui);

⇒ X% reprezinta limita superioara de variatie a performantei lunare a indicelui ERIXP si are o valoare intre 4,0% si 5,5%/luna. Valoarea limitei superioare de variatie lunara va fi publicata de societatea de administrare in cel mult zece zile lucratoare de la data emisiunii pe site-ul societatii de administrare [www.otpfonduri.ro](http://www.otpfonduri.ro), sediile autorizate ale OTP Bank Romania si in ziarul Bursa. Valoarea limitei de variatie superioara lunara este determinat de tranzactia de cumparare a unui optiuni in numele si pe contul fondului avand contraparte Societe Generale Corporate & Investment Banking. Valoarea tranzactiei de cumparare a optiunii este influentata de valorile ratelor de dobanda de pe piata interbancara la data incheierii tranzactiei si de valorile volatilitatii activului suport, respectiv al indicelui ERIXP (European Renewable Energy Index price return).

### SCHEMA DE CALCUL A PERFORMANTEI FONDULUI

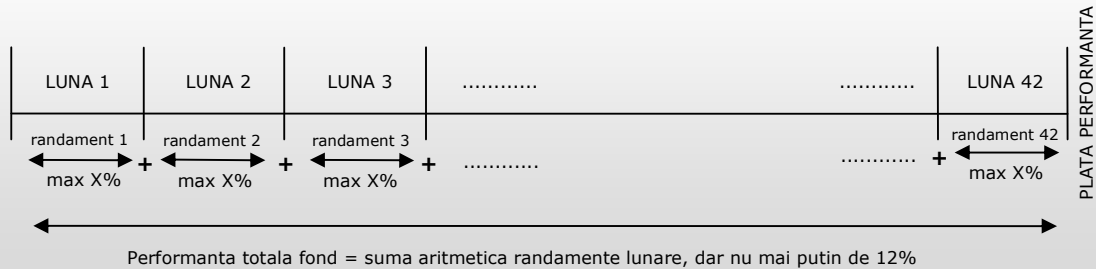

Activul suport al optiunii este indicele ERIXP (European Renewable Energy Index price return). Indicele ERIXP urmareste performanta pretului actiunilor celor mai importante companii Europene din sectorul energiei regenerabile: Biomasa (lemn), Geotermal (utilizarea apelor termale), Apa marina (utilizarea energiei valurilor), Solara (energie fotovoltaica), Hidro (centrale hidroelectrice), Vant (centrale eoliene). ERIXP urmareste evolutia preturilor celor mai importante companii europene din domeniu, fiecare componenta avand o pondere de cel putin 5%. Ponderea este stabilita conform capitalizarii bursiere. Indicele este revizuit trimestrial din punct de vedere al ponderilor companiilor existente iar semestrial din punct de vedere al componentei.

Societe Generale este proprietara indicelui ERIXP, in vreme ce compozitia indicelui este asigurata de catre SAM Indexes subsidiara a SAM Group iar calcularea acestuia este realizata de Stoxx Ltd.

SAM (Sustainable Asset Management) a fost infiintata in 1995 ca si o companie independenta de administrare a activelor specializata in investitii sustenabile. SAM este responsabil pentru compozitia indicelui. Indicele este calculat de catre Stoxx Ltd. Acesta companie este un joint venture intre Deutsche Borse (German Stock Exchange), Dow Jones Indexes si SWX (Swiss Stock Exchange).

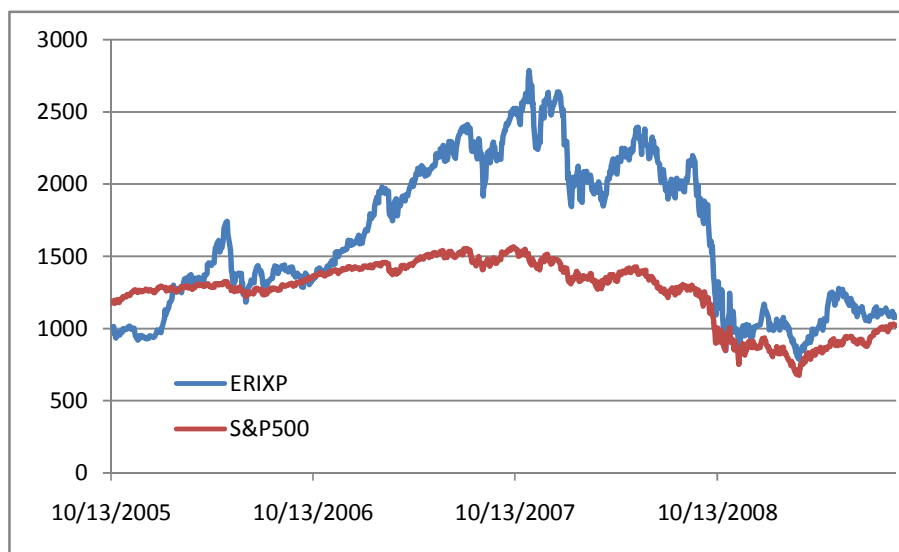

Sursa: Bloomberg. Performantele anterioare nu reprezinta o garantie cu privire la evolutia viitoare.

Indicele ERIXP (European Renewable Energy Index price return) a fost lansat in data de 13 Octombrie 2005. Indicele sufera o revizuire semestriala a companiilor care intra in componenta sa. Modificarile in componenta indicelui sunt implementate dupa inchiderea celei de a treia vineri din lunile Martie si Septembrie, si devin efective incepand cu urmatoarea sedinta de tranzactionare.

Pentru asigurarea faptului ca ERIXP este intodeauna relevant, indicele este revizuit trimestrial din punct de vedere a ponderilor companiilor constituate. Acesta revizuire are loc dupa inchiderea celei de a treia vineri din lunile Martie, Iunie, Septembrie si Decembrie si devin efective incepand cu urmatoarea sedinta de tranzactionare.

Valoarea initiala a indicelui este considerata valoarea de inchidere a Indicelui stabilita in a cincea zi lucratoare dupa data emisiunii. Valoarea de inchidere a Indicelui intr-o anumita zi este ultima valoare a indicelui din ziua respectiva. Valoarea de inchidere a indicelui este data de preturile oficiale de inchidere ale actiunilor care fac parte din indice.

In cazul in care intr-o anumita data nu se va stabili o valoare de inchidere, se ia in calcul ultima valoare de inchidere disponibila. Cota de participare la performanta Fondului, descrisa mai sus poate lua una din urmatoarele valori:

- ⇒ 12% din principalul investit initial (valoarea minima), in cazul in care suma performantelor lunare ale indicelui ERIXP plafonate lunar la valoarea de X% este mai mica de 12%;
- ⇒ suma performantelor lunare ale indicelui ERIXP (European Renewable Energy Index price return) calculate pe durata de viata a fondului si plafonate lunar la valoarea de X%/luna.

Valoarea de X% va fi anuntata in termen de cel mult zece zile lucratoare de la data emisiunii fondului.

Numai investitorii inregistrati in registrul detinatorilor de unitati de fond la data de referinta, respectiv cu cinci zile lucratoare inainte de data scadentei (maturitatii) fondului sunt indreptatiti sa beneficieze de cota de participare la performanta. Valoarea procentuala a cotei de participare la performanta, se anunta de catre societatea de administrare pe pagina de web [www.otpfonduri.ro](http://www.otpfonduri.ro), in Ziarul Bursa si printr-o nota de informare a investitorilor transmisa pietei de tranzactionare (Bursa de Valori Bucuresti), si fac obiectul transmiterii unui raport curent.

Obligatia de plata a cotei de participare la performanta se suspenda daca plata, respectiv realizarea politicii investitionale care asigura plata, este impiedicata de cauze externe, inevitabile, necunoscute la momentul infiintarii Fondului si a caror aparitie nu putea fi prevazuta in cazul manifestarii unei diligente corespunzatoare si nu putea fi evitata cu mijloacele aflate la dispozitia Societatii de administrare (caz de forta majora). Sunt considerate cazuri de forta majora imprejurari ca: razboi, revolutie, cutremur, marile inundatii, embargo, acte ale autoritatilor cu incidenta in desfasurarea operatiunilor (eventualele modificari ale legislatiei pietei de capital nu sunt considerate cazuri de forta majora). Suspendarea obligatiei de plata se realizeaza pe perioada in care forta majora isi produce efectele.

Valoarea de inchidere a Indicelui poate fi imposibil de calculat in cazul in care agentul de calcul al indicelui suspenda sau inceteaza calculul sau publicarea indicelui. In conditiile in care indicele ERIX inceteaza sa fie calculat de catre Stoxx, acesta va putea fi calculat si publicat de catre un succesor acceptat de catre Societe Generale sau va fi inlocuit de catre un nou indice succesor, folosindu-se in determinarea acestuia aceeasi metodologie sau una similara cu cea utilizata in calcularea indicelui ERIX. Acest indice succesor va fi folosit ca si substitut al indicelui initial in toate scopurile in legatura cu prezentul prospect de emisiune, inclusiv pentru determinarea cotei de participare la performanta fondului.

Este posibil ca pe durata de functionare a Fondului sa se suspende sau sa inceteze pentru o perioada mai lunga tranzactionarea companiilor care fac parte din structura indicelui ERIX. In cazuri extreme bursele de valori mobiliare pot fi inchise pe o perioada mai indelungata sau se pot inchide definitiv. In astfel de cazuri societatea de administrare poate introduce o metoda noua pentru calcularea Participarii la performanta, respectiv investirea tuturor activelor disponibile ale fondului in depozite bancare, obligatiuni de stat si/sau corporative, municipale, titluri de stat si alte instrumente monetare cu risc scazut, sau in alte scheme care sa asigure protejarea intereselor investitorilor.

In situatia in care OTP Asset Management Romania SAI SA in calitate de societate de administrare, se vede nevoita sa introduca o noua metoda pentru calcularea Participarii la performanta fondului, se va publica o nota de informare privind modificarile survenite, in ziarul Bursa, in termen de maxim doua



zile de la data obtinerii avizarii respectivelor modificari de catre CNVM, precum si un raport curent care va fi transmis pietei pe care se vor tranzactiona unitatile de fond. In situatia in care investitorii nu sunt de acord cu modificarile intervenite, societatea de administrare are obligatia de a onora cererile de rascumparare integrala depuse de catre investitori intr-un interval de 15 zile de la data publicarii notei de informare prevazuta mai sus.

Pretul de rascumparare este pretul convenit investitorului la data inregistrarii cererii de rascumparare si este format din ultima valoare unitara a activului net calculata de Societatea de Administrare si certificata de depozitar, valabila pentru ziua in care a fost inregistrata cererea de rascumparare. Din valoarea rascumparata se scad orice alte impozite si taxe legale in vigoare la data depunerii cererii de rascumparare. Orice comisioane si speze bancare care cad in sarcina investitorului. Calculul valorii nete unitare a activelor Fondului se face de catre Societatea de administrare a Fondului, este certificata de catre depozitar si se publica o data pe luna.

OTP Asset Management Romania SAI SA in calitatea sa de societate de administrare a Fondului va plati cota de participare la performanta Fondului dupa cum urmeaza:

- ⇒ pentru persoanele fizice/juridice care au achizitionat unitati de fond prin subscriere in oferta publica la unitatile OTP Bank Romania sau BRD - Groupe Societe Generale mentionate in Prospect, precum si la sediile Intercapital Invest si ale oricarui Distribuitor Autorizat si care au completat rubrica "cont plati ulterioare" indicat pe formularul de subscriere, plata se face prin virament, in contul si banca mentionate in formularul de subscriere;

Pe perioada de viata a Fondului in cazul in care contul indicat initial pe Formularul de subscriere nu mai este valabil, investitorul are obligatia de notifica OTP Asset Management Romania SAI SA contul bancar in care Societatea de administrare va efectua plata la termenele de plata prestabilite.

- ⇒ pentru persoanele fizice/juridice care au achizitionat unitati de fond prin intermediul BVB sau al caror cont de plati ulterioare nu a fost completat in cadrul formularului de subscriere, plata se va realiza prin transfer intr-un cont bancar desemnat de detinatorul de unitati de fond in situatia in care acesta a notificat OTP Asset Management Romania SAI SA asupra elementelor de identificare ale contului si bancii, cu cel putin 3 zile lucratoare inainte de momentul inceperii platilor. In lipsa acestei notificari, sumele raman la dispozitia investitorilor pana la primirea unei notificari sau pana la prescrierea acestora conform legislatiei in vigoare.

La efectuarea platii sumelor convenite, eventualele speze bancare cad in sarcina investitorului. In cazul unor neconcordante sau erori in datele personale transmise de investitori in vederea transferarii sumelor convenite, comisioanele suplimentare aferente operatiunilor efectuate in plus se recupereaza integral de la investitor.

Sumele cuvenite investitorilor, care nu au putut fi platite de catre societatea de administrare datorita neindeplinirii obligatiei investitorului de notificare a contului bancar valabil, sunt depozitate intr-un cont bancar, pana la data prescrierii termenului legal aferent obligatiei de plata. Sumele neridicate nu sunt purtatoare de dobanda pe perioada dintre data exigibilitatii platii pana la data ridicarii lor.

La data expirarii duratei de functionare a Fondului, sumele reprezentand cota de participare la performanta neplatita sunt blocate intr-un cont bancar, pana la data prescrierii obligatiei de plata. La data expirarii obligatiei de plata, sumele neridicate se cuvin Societatii de administrare.

Avand in vedere ca Fondul se infiinteaza ca AOPC garantat, cu o politica de investitii permisiva, care atrage in mod public resurse financiare de la persoane fizice si juridice, iar capitalul initial investit in Fond (reprezentand valoarea nominala a unitatilor de fond) este garantat prin Scrisoarea de garantie bancara emisa de catre OTP Bank Plc. Ungaria, Societatea de administrare nu rascumpara unitatile de fond pe durata de functionare a Fondului, ci numai la scadenta finala a acestuia, cu exceptia cazurilor prevazute de art 212 alin (4) din Regulamentul CNVM nr. 15/2004 referitor la modificarea documentelor de inregistrare ale Fondului.

Pe perioada existentei fondului, investitorii isi pot vinde unitatile de fond detinute prin orice Intermediar autorizat sa tranzactioneze la Bursa de Valori Bucuresti, dupa admiterea la tranzactionare a fondului.

La scadenta Fondului, investitorii inregistrati in Registrul Detinatorilor de unitati de fond la data de referinta, sunt indreptatiti sa primeasca maximul dintre contravaloarea unitatilor de fond detinute, la valoarea unitara a activului net al Fondului, certificata de Depozitar din ultima zi de functionare a Fondului, si valoarea nominala a unitatilor de fond (200 RON/unitate de fond) detinute.

Din valoarea rascumparata se scad orice alte impozite si taxe legale in vigoare la data depunerii cererii de rascumparare. Orice comisioane si speze bancare care cad in sarcina investitorului. In cazul unor neconcordante sau erori in datele personale transmise de investitori in vederea transferarii sumelor cuvenite, comisioanele suplimentare aferente operatiunilor efectuate in plus se recupereaza integral de la investitor.

Pentru rascumparare, investitorii vor transmite la sediul Societatii de Administrare OTP Asset Management Romania SAI SA sau la orice unitate de distributie a OTP Bank Romania o cerere de rascumparare, in original, intr-o perioada de 15 zile incepand cu data scadentei fondului. Cererile vor fi onorate de SAI in termen de 15 zile de la momentul primirii. Formularul de rascumparare se poate procura de pe siteul web al Societatii de Administrare, [www.otpfonduri.ro](http://www.otpfonduri.ro), precum si de la sediile OTP Bank Romania.

In cazul dizolvarii unor persoane juridice care sunt investitori ai Fondului si a neprezentarii imputernicitilor, rascumpararea unitatilor de fond o pot solicita doar lichidatorii raspunzatori de executarea dizolvarii investitorilor persoane juridice. Lichidatorii trebuie sa prezinte toate documentele care sa ateste aceasta calitate. In cazul mostenitorilor si succesorilor legali, rascumpararea poate fi solicitata numai cu prezentarea documentelor din care sa rezulte aceasta calitate.

Fondul isi inceteaza activitatea la expirarea duratei de functionare mentionata in prezentul Prospect.

Societatea de administrare are obligatia de a lichida portofoliul Fondului in vederea asigurarii obligatiilor de plata catre investitorii Fondului, la maturitatea Fondului. Societatea de administrare va transmite CNVM o informare cu privire la onorarea obligatiei de plata a Fondului catre investitorii Fondului.

Actiunile din portofoliul Fondului nu constituie proprietatea Fondului. Actiunile Fondului pot fi utilizate numai in scopul acoperirii creantelor creditorilor Fondului, inclusiv a investitorilor in Fond. Societatea de administrare va plati fiecarui investitor in parte suma convenita, corespunzator numarului de unitati de fond detinute de acesta in portofoliu. Ulterior, societatea de administrare va solicita CNVM radierea Fondului din Registrul CNVM.

Calendarul principalelor proceduri legate de lansarea fondului este prezentat mai jos:

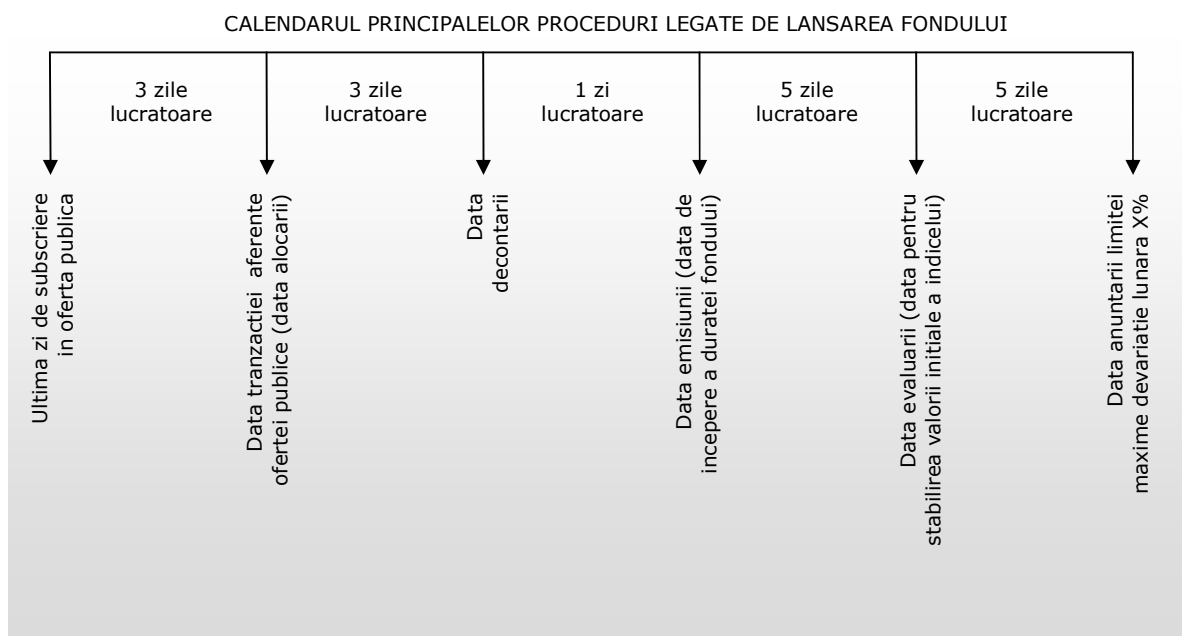

#### 1.4. Procedura de plata a cotei de participare la performanta fondului

Numai investitorii inscrisi in registrul detinatorilor de unitati de fond la data de referinta, respectiv cu cinci zile lucratoare inainte de maturitatea fondului, sunt indreptatiti sa beneficieze de cota de participare la performanta. Valoarea procentuala a cotei de participare la performanta, se anunta de catre societatea de administrare pe pagina de web [www.otpfonduri.ro](http://www.otpfonduri.ro), in Ziarul Bursa si printr-o nota de informare a investitorilor transmisa pietei de tranzactionare (Bursa de Valori Bucuresti), si fac obiectul transmiterii unui raport curent.

OTP Asset Management Romania SAI SA in calitatea sa de societate de administrare a Fondului va plati cota de participare la performanta Fondului dupa cum urmeaza:

- ⇒ pentru investitorii persoane fizice/juridice care au achizitionat unitati de fond prin subscriere in oferta publica la unitatile OTP Bank Romania sau BRD - Groupe Societe Generale mentionate in Prospect, precum si la sediile Intercapital Invest si ale oricarui Distribuitor autorizat si care au completat rubrica "cont plati ulterioare" indicat pe formularul de subscriere, plata se face prin virament, in contul si banca mentionate in formularul de subscriere;

Pe perioada de viata a Fondului in cazul in care contul indicat initial pe Formularul de subscriere nu mai este valabil, investitorul are obligatia de a notifica OTP Asset Management Romania SAI SA contul bancar in care Societatea de administrare va efectua plata la termenele de plata prestabilite.

- ⇒ pentru investitorii persoane fizice/juridice care au achizitionat unitati de fond prin intermediul BVB sau al caror cont de plati ulterioare nu a fost completat in cadrul formularului de subscriere, plata se va realiza prin transfer intr-un cont bancar desemnat de detinatorul de unitati de fond in situatia in care acesta a notificat OTP Asset Management Romania SAI SA asupra elementelor de identificare ale contului si bancii, cu cel putin 3 zile lucratoare inainte de momentul inceperii platilor. In lipsa acestei notificari, sumele raman la dispozitia investitorilor pana la primirea unei notificari sau pana la prescrierea acestora conform legislatiei in vigoare.

La efectuarea platii sumelor convenite, eventualele speze bancare cad in sarcina investitorului. In cazul unor neconcordante sau erori in datele personale transmise de investitori in vederea transferarii sumelor convenite, comisiunile suplimentare aferente operatiunilor efectuate in plus se recupereaza integral de la investitor.

Sumele convenite investitorilor, care nu au putut fi platite de catre societatea de administrare datorita neindeplinirii obligatiei investitorului de notificare a contului bancar valabil, sunt deposite intr-un cont bancar, pana la data prescrierii termenului legal aferent obligatiei de plata. Sumele neridicate nu sunt purtatoare de dobanda pe perioada dintre data exigibilitatii platii pana la data ridicarii lor.

Dupa expirarea perioadei de plata a cotei de participare la performanta, investitorii pot solicita plata sumelor cuvenite prin completarea unui Formular de plata, pus la dispozitie la sediul unitatilor de distributie ale OTP Bank Romania. Nu se efectueaza plati ale cotei de participare la performanta in numerar sau prin posta.

In cazul rascumpararii unitatilor de fond ca urmare a modificarii actelor de inregistrare ale fondului, conform art. 212 alin (4) din Regulamentul CNVM nr. 15/2004, investitorii nu beneficiaza de plata cotei de participare la performanta, decat daca detin respectivele unitati de fond la data de referinta prezentate in acest Prospect; in acest caz, modalitatea de plata este cea prezentata anterior, in acest capitol.

### **1.5. Rascumpararea unitatilor de fond**

Avand in vedere ca Fondul se infiinteaza ca AOPC garantat cu o politica de investitii permisiva, care atrage in mod public resurse financiare de la persoane fizice si juridice, iar capitalul initial investit in Fond, reprezentand valoarea nominala a unitatilor de fond, este garantat prin Garantia bancara emisa de catre OTP Bank Plc. Ungaria, Societatea de administrare nu rascumpara unitatile de fond pe durata de functionare a Fondului, ci numai la scadenta finala a acestuia, cu exceptia cazurilor prevazute de art 212 alin (4) din Regulamentul CNVM nr. 15/2004 referitor la modificarea documentelor de inregistrare ale Fondului.

Pe perioada existentei fondului, investitorii isi pot vinde unitatile de fond detinute prin orice Intermediar autorizat sa tranzactioneze la Bursa de Valori Bucuresti, dupa admiterea la tranzactionare a fondului.

La scadenta fondului investitorii inregistrati in Registrul detinatorilor de unitati de fond la data de referinta, respectiv cu cinci zile lucratoare inainte de data scadentei (maturitatii) fondului, sunt indreptatiti sa primeasca maximul dintre contravaloarea unitatilor de fond detinute, la valoarea unitara a activului net al Fondului, certificata de Depozitar din ultima zi de functionare a Fondului si valoarea nominala a unitatilor de fond (200 RON/unitate de fond) detinute. Pentru rascumparare, investitorii vor transmite la sediul Societatii de Administrare OTP Asset Management Romania SAI SA sau la orice unitate de distributie a OTP Bank Romania o cerere de rascumparare in original, intr-o perioada de 15 zile incepand cu data scadentei fondului. Cererile vor fi onorate de SAI in termen de 15 zile de la momentul primirii. Formularul de rascumparare se poate procura de pe siteul web al Societatii de Administrare, [www.otpfonduri.ro](http://www.otpfonduri.ro), precum si de la sediile OTP Bank Romania. Din valoarea rascumparata se scad orice alte impozite si taxe legale in vigoare la data depunerii cererii de rascumparare. Orice comisioane si speze bancare cad in sarcina investitorului.

In cazul unor neconcordante sau erori in datele personale transmise de investitori in vederea transferarii sumelor cuvenite, comisioanele suplimentare aferente operatiunilor efectuate in plus se recupereaza integral de la investitor.

Plata contravalorii unitatilor de fond cuvenite investorilor nu se face in numerar sau prin posta.

In cazul dizolvarii unor persoane juridice care sunt investitori ai Fondului si a neprezentarii imputernicitilor, rascumpararea unitatilor de fond o pot solicita doar lichidatorii raspunzatori de executarea dizolvarii investorilor persoane juridice. Lichidatorii trebuie sa prezinte toate documentele care sa ateste aceasta calitate.

In cazul mostenitorilor si succesorilor legali, rascumpararea poate fi solicitata numai cu prezentarea documentelor din care sa rezulte aceasta calitate.

Fondul isi inceteaza activitatea la expirarea duratei de functionare mentionata in prezentul Prospect, moment in care unitatile de fond sunt retrase de la tranzactionare.

Societatea de administrare are obligatia de a lichida portofoliul Fondului in vederea asigurarii obligatiilor de plata catre investitorii Fondului, la maturitatea Fondului. Societatea de administrare va transmite CNVM o informare cu privire la onorarea obligatiei de plata a Fondului catre investitorii Fondului.

Actiunile Fondului pot fi utilizate numai in scopul acoperirii creantelor creditorilor Fondului, inclusiv a investorilor in Fond. Societatea de administrare va plati fiecarui investitor in parte suma cuvenita, corespunzator numarului de unitati de fond detinute de acesta in portofoliu. Ulterior, societatea de administrare va solicita CNVM radierea Fondului din Registrul CNVM.

Rascumpararea unitatilor de fond poate fi efectuata de catre titulari sau de catre imputernicitii acestora, cu respectarea conditiei de imputernicire.

Cererea de rascumparare, odata depusa la sediul Societatii este irevocabila. Cererea de Rascumparare va fi insotita de urmatoarele documente, obligatorii pentru investitori/persoanele imputernicite:

- ⇒ Persoane fizice rezidente/nerezidente: copie de pe un act de identitate (CI/BI pentru persoane fizice romane/pasaport pentru nerezidenti); procura notariala in original pentru imputernicit;
- ⇒ Persoane juridice rezidente/nerezidente: copie de pe un act de identitate (CI/BI pentru persoane fizice romane/pasaport pentru nerezidenti) pentru reprezentantul legal/persoana imputernicita initial de societate; hotararea organului statutar al societatii, in cazul in care aceasta delega o alta persoana decat reprezentantul legal/imputernicitul initial sa efectueze

operatiuni de rascumparare, daca e cazul (pentru persoanele juridice nerezidente, acest document trebuie tradus in limba romana, de catre un traducator autorizat).

### **Cazuri speciale**

Rascumpararea unitatilor de fond se poate face si in cazul prevazut la art. 212 alin (4) din Regulamentul CNVM nr. 15/2004, respectiv de catre investitorii care nu sunt de acord cu modificarile viitoare intervenite la documentele avute in vedere la momentul inregistrarii fondului. In vederea exercitarii acestui drept, in cazul in care intervin modificari ale documentelor avute in vedere la momentul inregistrarii fondului, investitorii care nu sunt de acord cu aceste modificari vor depune la sediul Societatii de Administrare OTP Asset Management Romania SAI SA, sau la orice unitate de distributie a OTP Bank Romania, un formular de rascumparare in original insotit de toate documentele solicitate conform procedurii de rascumparare, intr-o perioada de 15 zile incepand cu data publicarii in ziarul Bursa a notei informative privind modificarea documentelor fondului. Formularul de rascumparare se poate procura de pe siteul web al Societatii de Administrare, [www.otpfonduri.ro](http://www.otpfonduri.ro), precum si de la sediile OTP Bank Romania.

In baza cererilor primite, zilnic, Societatea de Administrare va solicita Depozitarului Central restrictionarea conturilor aferente numarului de unitati de fond detinute pentru care s-a solicitat rascumpararea de catre investitori. Societatea de administrare va transmite zilnic la Depozitarul Central, in format electronic, cererile de rascumparare, insotite de toate documentele solicitate conform procedurii de rascumparare. Depozitarul Central va confirma zilnic societatii de administrare, in format electronic, restrictionarea conturilor respectivilor investitori. Numai dupa confirmarea de restrictionare a conturilor, primita de la Depozitarul Central, Societatea de Administrare va onora cererile de rascumparare in termen de maxim 15 zile de la momentul inregistrarii la sediul societatii de administrare. In situatia in care data efectuarii platii este o zi nelucratoare (sambata, duminica sau zile declarate oficial ca zile nelucratoare), plata se va efectua in ziua lucratoare urmatoare zilei considerata ca data de plata.

Pretul de rascumparare este pretul convenit investitorului la data inregistrarii cererii de rascumparare si este format din ultima valoare unitara a activului net calculata de Societatea de Administrare si certificata de depozitar valabila pentru ziua in care a fost inregistrata cererea de rascumparare. Din valoarea rascumparata se scad orice alte impozite si taxe legale in vigoare la data depunerii cererii de rascumparare. Orice comisioane si speze bancare cad in sarcina investitorului. Calculul valorii nete unitare a activelor Fondului se face de catre Societatea de administrare a Fondului, este certificata de catre depozitar si se publica o data pe luna.

In cazul in care Depozitarul Central nu poate efectua restrictionarea unui cont intrucat unitatile de fond nu se mai gasesc in cont, Societatea de Administrare nu va efectua plata aferenta acestora iar cererea de rascumparare va deveni nula.

Ulterior efectuării tuturor platilor aferente cererilor de rascumparare, Societatea de Administrare va solicita Depozitarului Central anulara unitatilor rascumparate. Pana la data anularii titlurilor de participare rascumparate, conturile investitorilor raman restrictionate. In termen de maxim 3 zile lucratoare de la data cand societatea de administrare primeste de la Depozitarul Central lista cuprinzand detinerile investitorilor dupa anulara titlurilor de participare, Societatea de Administrare va transmite la CNVM lista detinatorilor de titluri de participare. Ulterior, societatea de administrare va depune toate diligentele in vederea eliberarii de catre CNVM a unui nou certificat de inregistrare care sa ateste anulara titlurilor de participare.

Rascumpararea unitatilor de fond poate fi efectuata de catre titulari sau de catre imputernicitii acestora, cu respectarea conditiei de imputernicire. Cererea de rascumparare, odata depusa la sediul Societatii este irevocabila. Cererea de Rascumparare va fi insotita de urmatoarele documente, obligatorii pentru investitori/persoanele imputernicite:

- ⇒ Persoane fizice rezidente/nerezidente: copie de pe un act de identitate (CI/BI/CI provizorie, pentru persoane fizice romane/pasaport pentru nerezidenti); procura notariala in original pentru imputernicit;
- ⇒ Persoane juridice rezidente/nerezidente: copie de pe un act de identitate (CI/BI/CI provizorie, pentru persoane fizice romane/pasaport pentru nerezidenti) pentru reprezentantul legal/persoana imputernicita initial de societate; hotararea organului statutar al societatii, in cazul in care aceasta delega o alta persoana decat reprezentantul legal/imputernicitul initial sa efectueze operatiuni de rascumparare, daca e cazul (pentru persoanele juridice nerezidente, acest document trebuie tradus in limba romana, de catre un traducator autorizat).

**In afara rascumpararii la scadenta si a rascumpararii in cazul prevazut de Regulamentul 15 la Art. 212 alin (4), nu exista alte clauze de rascumparare.**

### **1.6. Limite investitionale**

Fondul poate investi in instrumente financiare ale pietei monetare din Romania si din state membre ale Uniunii Europene, in titluri de stat, obligatiuni de stat si/sau obligatiuni corporative/municipale, in depozite bancare constituite la institutii de credit din Romania sau dintr-un alt stat membru al Uniunii Europene, precum si in instrumente financiare derivate (contractul de cumparare a unei optiuni avand contraparte Societe Generale Corporate & Investment Banking).



Politica de investitii va respecta conditiile de diversificare, lichiditate si limitarile prevazute de legislatia in vigoare precum si orice alte prevederi si restrictii referitoare la plasamentele ce pot fi efectuate de catre Fond.

Fondul are o politica de investitii permisiva si, conform reglementarilor legale in vigoare, poate investi in toate categoriile de active mentionate la art. 101 alin. (1) si art. 102 alin (1) lit. b) din Legea nr. 297/2004 dupa cum urmeaza:

1) Investitiile Fondului se efectueaza exclusiv in:

a) depozite constituite la institutii de credit, care sunt rambursabile la cerere sau ofera dreptul de retragere, cu o scadenta care nu depaseste 12 luni, cu conditia ca sediul social al institutiei de credit sa fie situat in Romania ori intr-un stat membru sau, in situatia in care acesta se afla in afara Uniunii Europene, sa fie supuse unor reguli prudentiale evaluate de catre CNVM ca fiind echivalente acelora emise de catre Uniunea Europeana;

b) Valori mobiliare sau instrumente ale pietei monetare inscrise sau tranzactionate pe o piata reglementata asa cum este ea definita in art. 125 din Legea 297/2004, din Romania sau dintr-un stat membru;

c) valori mobiliare nou emise, cu conditia ca:

1)conditiile de emisiune sa includa un angajament ferm, conform caruia se va cere admiterea la tranzactionare, intr-o bursa sau pe o alta piata reglementata care opereaza regulat si este recunoscuta si deschisa publicului, cu conditia ca, alegerea bursei sau a pietei reglementate sa fie aprobata de CNVM ori sa fie prevazuta in regulile fondului;

2) acesta admitere sa fie asigurata intr-un termen de maximum 1 an de zile de la emisiune.

d) instrumente financiare derivate, incluzand si pe cele care implica decontarea finala a unor fonduri banesti, negociate in afara pietei reglementate, cu indeplinirea cumulativa a urmatoarelor conditii:

1. activul suport consta in indici financiari, rata dobanzii si cursul de schimb, in care AOPC poate investi, in conformitate cu obiectivele sale de investitii, asa cum sunt prevazute in contractul de societate civila sau in actele constitutive;

2. contrapartile, in cadrul negocierii derulate in afara pietei reglementate, sunt institutii, subiect al supravegherii prudentiale, care apartin categoriilor aprobate de CNVM;

3. instrumentele financiare derivate negociate in afara pietei reglementate fac obiectul unei evaluari zilnice, de incredere si verificabile, si pot fi, la initiativa AOPC, vandute, lichidate sau pozitia poate fi inchisa, in orice moment, la valoarea lor justa, printr-o tranzactie de sens contrar;

e) instrumente ale pietei monetare, altele decat cele tranzactionate pe o piata reglementata, care sunt lichide si au o valoare care poate fi precis determinata in orice moment, cu conditia ca emisiunea sau emitentul sa fie supuse reglementarilor referitoare la protectia investitorilor si a economiilor acestora, cu conditia ca acestea:

1. sa fie emise sau garantate de o autoritate administrativa, centrala, locala sau regionala, de o banca centrala dintr-un stat membru, de Banca Centrala Europeana, de Uniunea Europeana sau de Banca Europeana de Investitii, de un stat nemembru sau, in situatia statelor federale, de unul dintre membrii componentii ai federatiei, sau de un organism public international, din care fac parte unul sau mai multe state membre, sau
2. sa fie emise de un organism ale carui titluri sunt negociate pe pietele reglementate,
3. sa fie emise sau garantate de o entitate, subiect al supravegherii prudentiale, in conformitate cu criteriile definite de legislatia comunitara, sau de o entitate care este subiect al unor reguli prudentiale si se conformeaza acestora, reguli considerate de CNVM ca fiind cel putin la fel de stricte precum cele prevazute de legislatia comunitara, sau
4. sa fie emise de alte entitati care apartin categoriilor aprobate de CNVM, cu conditia ca investitiile in astfel de instrumente sa fie subiect al unei protectii a investitorilor, echivalente cu aceea prevazuta la punctele 1, 2 si 3, si ca emitentul sa fie o societate al carei capital si rezerve sa se ridice la cel putin 10.000.000 Euro, care isi prezinta si isi publica conturile anuale, conform legislatiei comunitare aplicabile, sau o entitate care, in cadrul unui grup de societati care contine una sau mai multe societati listate, are rolul de a finanta grupul sau este o entitate dedicata finantarii vehiculelor de securizare care beneficiaza de o linie bancara de finantare.

(2) Instrumentele pietei monetare la care se face referire la alin.(1) sunt lichide, iar valoarea lor poate fi determinata cu precizie in orice moment.

Investitiile fondului se fac cu respectarea urmatoarelor conditii:

- ⇒ Fondul nu poate detine mai mult de 10% din activele sale in instrumente ale pietei monetare emise de acelasi emitent. Limita de 10% poate fi majorata pana la maximum 40% cu conditia ca valoarea totala a instrumentelor pietei monetare detinute de fond in fiecare dintre emitentii in care are detineri de peste 40% sa nu depaseasca in nici un caz 80% din valoarea activelor sale. Aceasta limita nu se aplica depozitelor si tranzactiilor cu instrumente financiare derivate negociate in afara pietelor reglementate incheiate cu institutii financiare care fac obiectul unei supravegheri prudentiale;

- ⇒ Fondul nu poate detine mai mult de 50% din activele sale in instrumente financiare emise de entitati apartinand aceluiasi grup, iar in cazul grupului din care face parte SAI aceasta limita este de 40%;
- ⇒ Expunerea la riscul de contraparte intr-o tranzactie cu instrumente financiare derivate tranzactionate in afara pietelor reglementate nu poate depasi 20% din activele sale, indiferent de contrapartea tranzactiei;
- ⇒ Valoarea conturilor curente si a numerarului sa se incadreze in maximum 10% din activele sale. Aceasta limita poate fi depasita pana la maximum 30% cu conditia ca sumele respective sa provina din emisiunea de titluri de participare, din plasamente ajunse la scadenta sau din vanzarea de instrumente financiare din portofoliu, iar depasirea respectiva sa nu fie pe o perioada mai mare de 30 de zile. Limita de 30% poate fi depasita pana la maximum 60% daca sunt indeplinite cumulativ urmatoarele conditii:
  - sumele sunt determinate de activitatea de constituire, provin din investitii majore in titlurile de participare la fond sau din dezinvestiri majore de instrumente financiare din portofoliu;
  - sumele depasind limita sunt plasate la depozitar;
  - depasirea limitei nu se intinde pe mai mult de 30 de zile.
- ⇒ Fondul nu poate sa constituie si sa detina depozite bancare reprezentand mai mult de 30% din activele sale la aceeasi banca;
- ⇒ Expunerea globala fata de instrumentele financiare derivate nu poate depasi valoarea totala a activului sau net;
- ⇒ Fondul nu poate detine titluri de participare ale altor organisme de plasament colectiv.

Fondul poate sa depaseasca limitele privind investitiile in instrumentele financiare care sunt incluse in activul sau in cazul exercitarii drepturilor de subscriere aferente acestora, cu conditia ca depasirea sa nu se intinda pe o perioada mai mare de 90 de zile.

Limitele de investitii pentru fiecare activ se pot modifica in cazul in care CNVM emite alte reguli aplicabile Fondului, caz in care Fondul are obligatia de a opera modificarile ce se impun. Fondul nu poate efectua vanzari in lipsa. Fondul nu poate investi in alte instrumente financiare emise de catre OTP Asset Management Romania SAI SA

Fondul nu va investi in titluri emise de Organisme de Plasament Colectiv. Conform strategiei de investitii a Fondului, acesta nu va investi in titluri fizice (materializate).

In conformitate cu prevederile strategiei de investitii pe care Societatea de administrare si-a propus-o pentru protejarea investitiei initiale, precum si conform prevederilor specificate in Contractul de

Garantie Bancara incheiat intre OTP Bank Plc. Ungaria in calitate de "Garant" si OTP Asset Management Romania SAI SA in calitate de Societate de administrare a Fondului, Societatea de administrare a Fondului va putea sa plaseze anumite sume ale Fondului intr-un depozit bancar ce va reprezenta maxim 30% din activele Fondului intr-un cont de depozit deschis la OTP Bank Plc. Ungaria. Totodata partile au consimtit ca un procent aditional de maxim 30% din activele Fondului va putea fi plasat intr-un cont de depozit deschis la OTP Bank Romania.

Conform strategiei si politicii de investitii a fondului, acesta intentioneaza sa incheie un contract de cumparare a unei optiuni avand contraparte Societe Generale Corporate & Investment Banking in vederea obtinerii performantei prezentate in acest prospect si pentru a putea plati investitorilor cota de participare la performanta fondului asa cum este ea prezentata in prezentul prospect. Optiunea ce urmeaza a fi cumparata va avea ca activ suport indicele ERIXP (European Renewable Energy Index Price return).

In conformitate cu strategia de investitii a fondului, acesta poate investi pana la 100% din activele sale in instrumente ale pietei monetare purtatoare de dobanda fixa si variabila, in titluri de stat, obligatiuni de stat si obligatiuni corporative/municipale, precum si si in depozite bancare plasate la institutii de credit din Romania si alte state membre ale Uniunii Europene, in scopul bunei gestionari a portofoliului sau.

Conform politicii de investitii a fondului nu se urmareste realizarea de tranzactii cu sume imprumutate iar fondul nu urmareste atragerea de sume imprumutate sau care sa ii determine un anumit grad de indatorare.

### **1.7. Informatii despre OTP Bank Plc. Ungaria si OTP Bank Romania**

OTP Bank Romania este parte a OTP Group, unul dintre cele mai importante grupuri financiare din Europa Centrala si de Est si cea mai importanta institutie financiara din Ungaria. OTP Group deruleaza operatiuni in 9 tari din Europa - Ungaria, Romania, Muntenegru, Croatia, Bulgaria, Rusia, Ucraina, Slovacia si Serbia, oferind, celor peste 13 milioane de clienti, servicii de top, prin cele 1515 de unitati operationale, cat si prin canale electronice. OTP Group isi continua misiunea de a deveni cel mai important jucator in regiune. Strategia sa de dezvoltare regionala se reflecta in achizitionarea de institutii financiare in tarile Europei Centrale. Construita pe bazele bancii de economii si consemnatiuni din Ungaria, activitatea OTP Bank Group (OTP Bank Plc. Ungaria) a demarat in anul 1992, in urma achizitionarii bancii de stat.

DSK Bank din Bulgaria, banca de stat a Bulgariei, echivalentul CEC-ului romanesc, a fost achizitionata de OTP Group in anul 2003, iar de atunci a avut o crestere substantiala atat ca volum, cat si ca profit, in fiecare dintre anii care au urmat achizitiei.

Banca slovacă IRB a fost o altă achiziție străină de succes a OTP Group. În urma achiziției, banca și-a schimbat denumirea în OTP Banka Slovenskosi a trecut printr-un proces de transformare a imaginii băncii și de expansiune a segmentului de servicii de retail.

În septembrie 2005, OTP Group a cumpărat banca croată Nova Banka, pe care a redenumit-o OTP Banka Hrvatska. Aceasta este a opta cea mai mare bancă din Croația, are sediul central în Zadar și este cel mai important jucător de piață din peninsula Istria. La 1 iunie 2006 OTP Group a semnat înțelegerea de vânzare-cumpărare a 100% din acțiunile Raiffeisenbank Ukraine (RBUA). În prezent, banca poartă denumirea de Closed Joint Stock Company OTP Bank (CJSC OTP Bank).

OTP Group a înglobat, în iulie 2006, Investsberbank Group. Banca rusă se află printre primii 50 de actori de pe piața bancară locală, care constă în 1200 de jucători. Investsberbank oferă servicii bancare universale unui număr de 880.000 de clienți, pe care-i deservește prin intermediul a 109 sucursale. Activitățile grupului bancar acoperă aproximativ 80% din teritoriul Rusiei. Prin achiziția din 29 august 2006 a 100% din acțiunile Crnogorska Komercijalna Banka AD, OTP Group a încorporat liderul pieței bancare din Muntenegru.

În luna ianuarie 2007 OTP Group a obținut 89,006% din acțiunile ordinare ale Kulska Banka din Serbia. Această acțiune a reprezentat continuarea procesului de cumpărare a 72,754% din acțiunile preferențiale, demarat în decembrie 2006. În urma achiziționării celor două pachete, OTP Group deține 83,194% din capitalul subscris al Kulska Banka. Odată cu finalizarea acestei tranzacții, au fuzionat cele trei bănci, Niška Banka, Zepter Banka și Kulska Banka, pe care OTP Group le deținea în Serbia. Astfel, din 21 mai 2007, funcționează OTP Bank Srbija, o instituție cu un management nou, cu o platformă IT integrată, cu servicii și produse noi, care acoperă toată suprafața Serbiei din punct de vedere geografic.

În luna noiembrie 2007, OTP Group a achiziționat 100% din capitalul Donskoy Narodny Bank (DNB), la prețul de aproximativ 40,95 milioane USD. În România, OTP Group a intrat prin achiziția RoBank, o bancă mică, dar solidă, axată pe segmentul corporativ.

Începând cu 17 octombrie 2005, segmentul de retail a fost activat prin lansarea mai multor produse adresate persoanelor fizice și IMM-urilor. În prezent OTP Bank România este prezentă la nivel național printr-o rețea de 105 unități teritoriale, prin intermediul rețelei de ATM-uri și prin sistemul de canale electronice.

Structura acționariatului OTP Bank România este prezentată în continuare:

Actionar	Pondere
Országos Takarekpenztár es Kereskedelmi Bank Rt. (OTP Bank Plc.)	99,99973876%
Merkantil Bank Zrt.	0,00006531%
OTP Garancia Biztosító Zrt.	0,00006531%
OTP Ingatlan Rt.	0,00006531%
OTP Alapkezelő Rt.	0,00006531%

Sursa: [www.otpbank.ro](http://www.otpbank.ro)

### 1.8. Elemente fiscale

Informatiile prezentate in cele ce urmeaza au caracter general si nu iau in considerare toate aspectele fiscale aplicabile persoanelor rezidente sau nerezidente in Romania, fie persoane fizice sau juridice, care urmeaza sa investeasca in aceste Unitati de Fond. Potentialii Investitori ar trebui sa se informeze cu privire la legile fiscale aplicabile in Romania atunci cand investesc in Unitatile de Fond care fac obiectul acestei Oferte, inclusiv cu privire la consecintele subscrierii, achizitiei, detinerii si vanzarii acestora.

Legislatia fiscala din Romania este intr-un continuu proces de completare si modificare. Desi informatiile de mai jos se bazeaza pe legislatia in vigoare si pe practica si interpretarea ei la momentul prezentului Prospect, nu poate fi acordata nici o garantie ca informatia va continua sa fie corecta si in viitor.

Urmatoarele informatii nu acopera implicatiile fiscale ce ar putea aparea in alte jurisdicii decat Romania si prin urmare, potentialii investitori nerezidenti ar trebui sa ceara consultanta fiscala in legatura cu implicatiile pe care subscrierea, achizitia, detinerea si vanzarea de Unitati de Fond le-ar putea avea in orice jurisdictie in care sunt sau ar putea fi nevoiti sa plateasca taxe.

Informatiile de mai jos reprezinta o scurta prezentare a regimului fiscal aplicabil Unitatilor de Fond emise pe piata de capital din Romania, asa cum reiese din prevederile Codului Fiscal, cu modificarile ulterioare.

Fondul nu plateste impozite pe castigurile din investitii. Investitorii persoane juridice au obligatia sa calculeze si sa achite obligatiile fiscale care le revin conform prevederilor legale in vigoare.

In conformitate cu prevederile Codului Fiscal in vigoare la data ofertei publice in cazul persoanelor fizice, veniturile obtinute din plata cotei de participare la profit se impoziteaza la sursa; in prezent cota de impozitare este de 16%, insa aceasta ar putea suferi modificari in viitor. De asemenea, la rascumpararea unitatilor de fond, suma care reprezinta castigul net realizat din unitatile de fond rascumparate urmeaza a fi supusa reglementarilor fiscale in vigoare la momentul rascumpararii. Cota

de impozitare aplicata si modalitatea de aplicare vor respecta cerintele legale in vigoare la momentul cererii de rascumparare a unitatilor de fond.

Pentru persoanele fizice si juridice nerezidente, in vederea evitarii dublei impuneri, societatea solicita certificat de rezidenta fiscala. In cazul in care investitorul nu prezinta acest document, SAI determina si retine cotele de impozit aplicabile investitorilor romani, in conformitate cu cele mentionate mai sus.

Castigurile obtinute de investitori din vanzarea unitatilor de fond la Bursa de Valori Bucuresti se impoziteaza conform prevederilor legale aplicabile castigurilor de capital. La momentul aprobarii acestui Prospect, pentru unitatile detinute pe o perioada mai mare de un an, cota de impozit pe castigul din transferul unitatilor de fond este de 1%, in timp ce pentru unitatile detinute pe o perioada sub un an, cota de impozit aplicabila este de 16%. Pentru anul 2009 plata impozitului pe castigurile obtinute din transferul unitatilor de fond este suspendata, conform reglementarilor legale aplicabile.

Cele de mai sus reprezinta comentarii generale legate de regimul fiscal al veniturilor din cota de participare la performanta fondului si din transferuri aferente Unitatilor de Fond. Investitorii sunt sfatuiti sa contacteze un consultant fiscal pentru detalii, in functie de circumstantele personale, precum si in cazul unor viitoare modificari legislative.

## **1.9. Furnizorii de servicii ai Fondului**

### **1.9.1. Procedura de subscriere in vederea constituirii Fondului**

Fondul se constituie in urma incheierii cu succes a ofertei publice de unitati de fond care are la baza prezentul document. Intermedierea ofertei publice a unitatilor de fond prin sistemele Bursei de Valori Bucuresti este realizata de catre Societatea de Servicii de Investitii Financiare Intercapital Invest SA (Intermediar/Distribuitoar). Comisionul datorat Intercapital Invest este de 3.500 EUR, la care se adauga un comision variabil de 0,16% din valoarea totala a unitatilor de fond subscribe si alocate in Oferta.

Distributia unitatilor de fond este realizata prin Intercapital Invest (la sedii si prin sistemul de tranzactionare online a actiunilor ktrade.ro), OTP Bank Romania SA, BRD Groupe Societe Generale si prin intermediul oricarui alt distribuitor avizat de catre CNVM care are acces la sistemul de tranzactionare Arena administrat de catre Bursa de Valori Bucuresti si care a semnat Contractul Cadru de Distributie sau un contract de distributie cu societatea de administrare a Fondului.

Societatea de Administrare va suporta cheltuielile de publicitate, distributie a unitatilor de fond si cheltuielile aferente institutiilor pietei de capital ocazionate de infiintarea Fondului (BVB, CNVM).

Comisionul de distributie a unitatilor de fond prin intermediul OTP Bank Romania si BRD - Groupe Societe Generale va fi suportat de catre OTP Asset Management Romania SAI SA – Societatea de administrare a Fondului.

### **1.9.2. Administrarea fondului**

Administrarea Fondului OTP Green Energy este realizata de OTP Asset Management Romania SAI SA. Comisionul de administrare percept de OTP Asset Management Romania SAI SA pentru administrarea activelor fondului este de maxim 0,75% pe an calculat la valoarea medie a activului net administrat si va fi gestionat activ. Astfel, comisionul intr-o luna va fi  $0,75\% \times [(Suma\ activelor\ nete\ zilnice\ ale\ lunii) / (numar\ de\ zile\ ale\ lunii)] / 12$ . Comisionul de administrare se calculeaza zilnic si se incaseaza trimestrial, in primele 5 zile lucratoare din luna urmatoare trimestrului pentru care s-a facut administrarea, fiind suportat de catre Fond.

Acest comision de administrare poate fi modificat ulterior astfel:

- a. in cazul reducerii comisionului sub limita maxima prezentata in prezentul prospect, cu aplicare imediata, prin decizia societatii de administrare a investitiilor. Reducerea comisionului este notificata CNVM
- b. in cazul cresterii comisionului peste limita maxima prezentata in prezentul prospect, prin decizia societatii de administrare a investitiilor si dupa obtinerea autorizatiei CNVM. In acest caz, societatea de administrare are obligatia de a face public noul nivel al comisionului de administrare cu 10 zile inainte de intrarea lui in vigoare.

### **1.9.3. Depozitare si custodie**

Depozitarul reprezinta acea institutie de credit din Romania, autorizata de Banca Nationala a Romaniei, in conformitate cu legislatia bancara, sau sucursala din Romania a unei institutii de credit, autorizata intr-un stat membru, avizata de CNVM pentru activitatea de depozitare, in conformitate cu prevederile Legii nr. 297/2004 si ale Regulamentului CNVM nr. 15/2004, careia ii sunt incredintate spre pastrare, in conditii de siguranta, toate activele unui organism de plasament colectiv in valori mobiliare precum si toate activele altor organisme de plasament colectiv.

Sunt exceptate de la obligatia de pastrare la depozitar sau subdepozitar activele de tipul plasamentelor monetare, valorile mobiliare neadmise la tranzactionare si activele imobiliare, precum si cele de natura contabila.



In baza contractului de depozitare nr 149 incheiat in data de 11.09.2009, depozitarul fondului este BRD - Groupe Societe Generale, persoana juridica romana, cu sediul in Bucuresti, Bd. Ion Mihalache Nr. 1-7, Sector 1, inregistrata la Registrul Comertului sub nr. J40/608/1991, cod unic de inregistrare 361579, autorizata sa functioneze prin autorizatia BNR seria A nr. 000001 din 01/07/1994, inscrisa in Registrul CNVM sub nr. PJR01INCR/400008, reprezentata prin Claudia Ionescu in calitate de Director al Directiei Titluri si prin Didier Brule in calitate de Director Adjunct Directia Titluri.

Pentru activitatile de depozitare prestate, prevazute in Legea nr. 297/2004 si in Regulamentul CNVM nr. 15/2004, depozitarul Fondului percepe un comision de depozitare stabilit in contractul de depozitare a activelor Fondului. Depozitarul, detinand calitatea de banca comerciala, desfasoara intreaga gama de operatiuni bancare, conform autorizatiei eliberate de Banca Nationala a Romaniei.

Nu exista subdepozitari carora Depozitarul le-a transferat sau carora urmeaza sa le transfere una sau mai multe dintre responsabilitatile sale.

Prin contractul de depozitare s-a stabilit un comision de depozitare de maxim 0,03%/luna aplicat ANCC definit astfel: ANCC = Total active -Impozit pe venit -Alte cheltuieli estimate, mentionate in Prospectul de emisiune aprobat de CNVM - Cheltuieli luni precedente (comision depozitare si custodie, comision administrare, impozit pe venit).Comisioanele de custodie se percep pentru urmatoarele activitati:

1. Comisioane maximale aferente serviciilor de custodie pentru instrumente financiare tranzactionate pe piete reglementate din Romania:

- a. pastrarea in siguranta a instrumentelor financiare piata locala :
  - maxim 0,3% anual aplicat la valoarea medie a portofoliului de instrumente financiare aflate in custodie;
  - franco pentru active financiare materializate pastrate in tezaurul bancii;
- b. comision pentru serviciile de compensare si decontare a tranzactiilor - maxim 0,03% aplicat la valoarea bruta a fiecarei tranzactii;
- c. servicii de corporate action (informari despre emitenti,hotarari AGA) - numai la solicitare: max 30 lei/ notificare/colectare;

2. Comisioanele maximale aferente serviciilor de custodie pentru instrumente financiare emise pe piete externe se percep pentru urmatoarele activitati:

- a. pastrarea in siguranta a instrumentelor financiare: maxim 0,45% anual, aplicat la valoarea medie lunara a portofoliului de instrumente financiare aflate in custodie;
- b. decontarea tranzactiilor cu instrumente financiare tranzactionate in piete mature si piete emergente : max. 80 EUR/tranzactie.

#### 1.9.4. Garantia bancara

Plata valorii nominale a unitatilor de fond, respectiv 200 RON/unitate de fond, detinute de investitorii inregistrati in registrul detinatorilor de unitati de fond, la data de referinta, este garantata de OTP Bank Plc. Ungaria („Garantul”), cu sediul in Ungaria, 1051 Budapest, Nádor u. 16, Numar de inregistrare in Registrul Comertului din Ungaria Cg. 01-10-041585, Cod Fiscal 10537914-244, adresa web [www.otpbank.hu](http://www.otpbank.hu), reprezentata prin Dora Losteiner, in calitate de Director.

Garantia acordata de OTP Bank Plc. Ungaria este o garantie interna, respectiv OTP Bank Plc. Ungaria va plati direct Fondului OTP Green Energy orice diferenta pozitiva care se constata intre valoarea garantata initial (valoarea nominala a unitatilor de fond de 200 RON/unitate de fond) si valoarea reala a investitiei la scadenta (respectiv valoarea unitara a activului net calculata de societatea de administrare a fondului si certificata de depozitar la maturitatea fondului). Garantia se aplica numai la scadenta (maturitatea) fondului, nu si in cazurile de rambursare anticipata sau lichidare anticipata, realizate conform legislatiei aplicabile. Legislatia aplicabila contractului de garantie bancara este legislatia maghiara.

Prin urmare, in situatia in care activul net al Fondului OTP Green Energy, la data scadentei sale, este mai mic decat valoarea nominala totala a unitatilor de fond, intra in vigoare prevederile Garantiei Bancare incheiate intre OTP Asset Management Romania SAI SA, Fondul OTP Green Energy si OTP Bank Plc. Ungaria.

Astfel, la cererea formulata de OTP Asset Management Romania SAI SA, OTP Bank Plc. Ungaria achita catre Fond sumele necesare rambursarii integrale a capitalului initial investit (valoarea nominala a unitatilor de fond, respectiv 200 RON/unitate de fond) catre investitori, la scadenta fondului. Garantia inceteaza in ziua in care se constata ca sumele achitate de fond, dupa expirarea termenului de durata de functionare a acestuia, ating valoarea nominala totala a unitatilor de fond aflate in circulatie.

Fondul OTP Green Energy va plati in schimbul garantiei bancare un comision in valoare de 0,75% anual aplicat la valoarea medie a activelor nete. Comisionul se plateste trimestrial, in primele 8 zile din prima luna a trimestrului urmator, pentru trimestrul anterior.

In conformitate cu prevederile strategiei de investitii pe care Societatea de administrare si-a propus-o pentru protejarea investitiei initiale, precum si conform prevederilor specificate in Contractul de Garantie Bancara incheiat intre OTP Bank Plc. Ungaria in calitate de Garant si OTP Asset Management Romania SAI SA in calitate de Societate de administrare a Fondului, Societatea de administrare a Fondului va/ar putea sa plaseze anumite sume ale Fondului intr-un depozit bancar ce va reprezenta maxim 30% din activele Fondului intr-un cont de depozit deschis la OTP Bank Plc. Ungaria.

OTP Bank Plc. Ungaria va face toate diligentele de a oferi conditii favorabile de dobanda in vederea pastrarii depozitului la Banca. Totodata partile au consimtit ca un procent aditional de maxim 30% din activele Fondului va/ar putea fi plasat intr-un depozit deschis la OTP Bank Romania.

Intentia Societatii de administrare de a incheia in numele Fondului un contract de cumparare a unei optiuni avand ca activ suport indicele ERIXP cu Societe Generale, ce reprezinta parte a politicii de investitii a Fondului, constituie o informatie de importanta majora pentru Garant cu privire la evaluarea riscului de asigurare a Garantiei Bancare. Prin urmare, Societatea de administrare consimte sa nu propuna schimbarea partenerului contractual. In cazul schimbarii partenerului contractual ca urmare a unor motive care nu tin de evenimente ce pot fi controlate de catre Societatea de administrare, cu aprobarea prealabila a Garantului, societatea de administrare poate incheia alte contracte derivative avand activ suport un Indice in vederea asigurarii cotei de participare la performanta definite in Prospectul de emisiune, cu alti parteneri a caror evaluare efectuata de agentile de rating internationale a institutiilor de credit (Moody's, Standar&Poor's, Fitch) este cel putin la fel de favorabila ca evaluarea partenerului de contractual initial (Societe Generale).

Angajamentul pe care il ia OTP Bank Plc. Ungaria, in calitate de Garant, prin care dupa inchiderea cu succes a ofertei publice in conformitate cu prevederile prospectului de emisiune, aceasta isi asuma obligatia de a emite o garantie bancara conform clauzelor si conditiilor definite in Prospectul de emisiune va fi pus la dispozitia investitorilor pe perioada de derulare a ofertei publice de unitati de fond, constituindu-se ca anexa la Prospect.

Garantia bancara emisa de OTP Bank Plc. Ungaria va fi afisata pe siteul web al Societatii de administrare a Fondului OTP Green Energy, [www.otpfonduri.ro](http://www.otpfonduri.ro), pe toata durata de functionare a fondului.

#### **1.9.5. Functionarea fondului**

Fondul va suporta si urmatoarele costuri:

- ⇒ Cheltuieli cu contractul incheiat cu Depozitarul Central pentru mentinerea registrului detinatorilor de unitati de fond, minim 700 RON/an, calculate in functie de numarul de detinatori.
- ⇒ Cheltuieli cu comisioanele si tarifele datorate CNVM, ce includ, fara a se limita la, un comision platibil lunar in cuantum de 0,1%/an din valoarea activului net evaluat in ultima zi lucratoare a lunii aferente, conform reglementarilor legale aplicabile;
- ⇒ Cheltuieli cu mentinerea valorilor mobiliare la CNVM;
- ⇒ Cheltuieli cu comisioanele si tarifele BVB, ce includ, fara a se limita la, comisionul de admitere la cota si comisionul de mentinere la cota;

- ⇒ Cheltuieli cu auditul financiar pentru fond, platite catre SC Expert Audit SRL cu sediul in Tulcea, Str. Dobrogeanu Gherea nr. 1, CUI RO14058398, nr. Inregistrare la Reg. Com. J36/214/2001, in quantum de maximum 500 euro/an plus TVA;
- ⇒ Orice alte taxe si comisioane datorate institutiilor pietei de capital pe durata existentei Fondului.

Cheltuielile fondului se inregistreaza zilnic avand in vedere urmatoarele:

- ⇒ repartizarea cheltuielilor nu conduce la variatii semnificative in valoarea activelor unitare
- ⇒ cheltuielile sunt planificate lunar, inregistrate zilnic in calculul valorii activului net si reglate la sfarsitul lunii (cheltuieli de administrare, cheltuieli de depozitare, cheltuielile cu auditul financiar);
- ⇒ cheltuielile sunt estimate zilnic, inregistrate si reglate periodic (cheltuieli de emisiune, alte cheltuieli decat cele descrise mai sus).

Fondul nu beneficiaza de consultanta pe baza de contract care sa genereze cheltuieli in sarcina Fondului. Cheltuielile de infiintare si de publicitate ale Fondului, inclusiv taxa de autorizare CNVM, sunt suportate de catre Societate de administrare. De asemenea, comisionul de distributie perceput de catre OTP Bank Romania SA si de catre BRD Groupe Societe Generale este suportat de catre OTP Asset Management Romania SAI SA.

Tinand cont de informatiile disponibile la momentul elaborarii prospectului, nu exista conflicte cu care s-ar putea confrunta un furnizor de servicii al fondului intre obligatiile sale fata de fond, obligatiile sale fata de terti si alte interese.

### **1.10. Evaluare**

OTP Asset Management Romania SAI SA in calitate de societate de administrare a fondului va determina si calcula valoarea unitara a activului net si valoarea totala a activelor fondului. BRD - Groupe Societe Generale in calitate de banca depozitara a fondului va certifica lunar valorile determinate si calculate de catre OTP Asset Management Romania SAI SA.

Valoarea totala a activelor Fondului se calculeaza lunar, pentru ultima zi a lunii, insumandu-se valoarea tuturor activelor evaluate in conformitate cu prevederile Regulamentului CNVM nr. 15/2004.

Valoarea neta a activelor Fondului se calculeaza prin scaderea obligatiilor din valoarea totala a activelor. Valoarea unitara a activului net se calculeaza prin impartirea valorii activului net al Fondului

la numărul de unități de fond aflate în circulație. Numărul de unități de fond aflate în circulație este constant pe toată durata de existență a fondului, până la maturitate, cu excepția cazurilor de răsкупarare anticipată prevăzute în art. 212 alin (4) din Regulamentul CNVM nr. 15/2004.

Valoarea activului total și a activului net, prețul de emisiune și prețul de răsкупarare se exprimă în lei și se certifică lunar de către Depozitar. Evaluarea activelor se face după cum urmează:

- ⇒ Detinerile în conturile curente se evaluează prin luarea în considerare a soldului disponibil la data pentru care se efectuează calculul;
- ⇒ Depozitele constituite la instituții de credit, care sunt rambursabile la cerere sau oferă dreptul de retragere, cu o scadență care nu depășește 12 luni, sunt evaluate folosind metoda bazată pe recunoașterea zilnică a dobânzii aferente perioadei scurse de la data efectuării plasamentului;
- ⇒ În cazul instrumentelor monetare admise la tranzacționare pe o piață reglementată, evaluarea acestora se face similar cu modul de evaluare a instrumentelor cu venit fix (de exemplu certificat de depozit), metoda bazată pe recunoașterea zilnică a dobânzii aferente perioadei scurse de la data efectuării plasamentului;
- ⇒ Pentru valorile mobiliare cu venit fix (obligțiuni, titluri de stat) evaluarea se face similar cu modul de calcul al instrumentelor cu venit fix, metoda bazată pe recunoașterea zilnică a dobânzii aferente perioadei de la data efectuării plasamentului;
- ⇒ Instrumentele pieței monetare, altele decât cele de la art. 101 din Legea nr. 297/2004 se evaluează similar cu modul de calcul al instrumentelor cu venit fix;
- ⇒ În cazul evaluării contractului pentru opțiuni, ce urmează a fi încheiat conform politicii de investiții a fondului prezentată în prezentul prospect, vor fi utilizate valorile zilnice transmise de către Societe Generale Corporate & Investment Banking.
- ⇒ Sumele existente în contul curent la instituțiile de credit care se află în procedura de faliment vor fi evaluate la valoare zero;

Nu există obligații încrucișate între diverse categorii de investiții în alte organisme de plasament colectiv.

### 1.11. Organigrama Societatii de administrare a Fondului

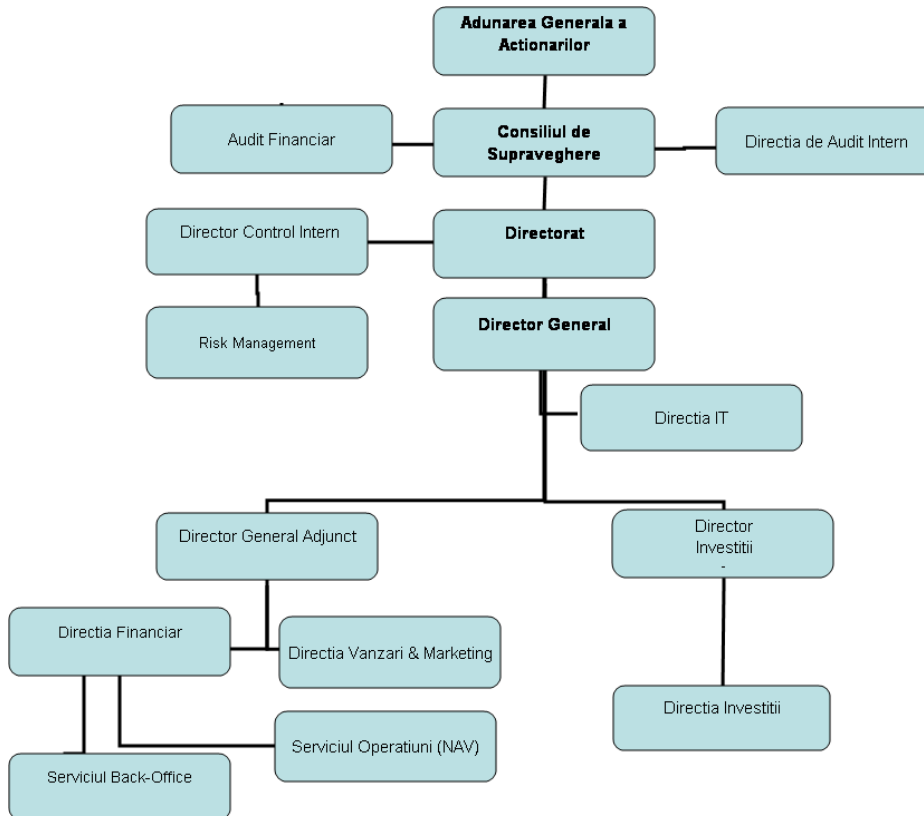

### 1.12. Organe de administrare, conducere si supraveghere

Organele de conducere ale Societatii sunt:

1. Adunarea Generala a Actionarilor ("Adunarea Generala")
2. Consiliul de Supraveghere ("Consiliul de Supraveghere")
3. Directoratul ("Directoratul")

Adunarea Generala – dispozitii generale:

- (1) Organul suprem de conducere al Societatii este Adunarea Generala, care poate fi ordinara sau extraordinara. Actionarii persoane juridice vor participa la Adunarea Generala prin reprezentantii lor legali sau prin alta persoana imputernicita de acestia in scris.

- (2) Membrii Consiliului de Supraveghere si/sau ai Directoratului vor fi prezenti in Adunarea Generala, dar nu pot fi reprezentanti ai actionarilor.

Societatea de administrare OTP Asset Management Romania SAI SA este constituita pe sistem dualist de administrare, avand o conducere structurata pe doua nivele: Consiliul de Supraveghere si Directoratul societatii.

Consiliul de Supraveghere este alcatuit din trei persoane:

- ⇒ **Szalai Sandor**, Presedintele Consiliului de Supraveghere activeaza in domeniul administrarii investitiilor din anul 1998, desfasurand activitati profesionale in cadrul unor societati de renume din Ungaria. In prezent ocupa functia de Chief Executive Officer si este membru al Consiliului de Administratie al OTP Fund Management si coordoneaza extinderea activitatii de administrare a investitiilor in Europa Centrala si de Est.
- ⇒ **Simon Peter**, membru al Consiliului de Supraveghere, este specializat in domeniul administrarii portofoliilor colective de investitii. Dl. Simon are cunostinte aprofundate si abilitati superioare dobandite in urma unor programe avansate de specializare in domeniul financiar: CFA (Charter of Financial Analysts) Program, EFFAS (European Federation of Financial Analyst Societies) Program si este broker autorizat pe piata la vedere si la termen a Bursei de Valori din Budapesta.
- ⇒ **Gabor Ljubicic, membru al Consiliului de Supraveghere**, cu experienta in sectorul bancar, dl. Ljubicic acumuland o experienta vasta in cadrul OTP Bank Plc. Ungaria, incepand cu anul 1993. Dl Ljubicic a detinut numeroase functii cheie in sectorul bancar: Manager al Departamentului Foreign Exchange, Deputy Director si Director al Retelei de vanzari OTP Bank Plc. Ungaria, Deputy Managing Director pe Regiunea de Nord a Ungariei. In prezent, dl. Ljubicic este Vice-presedinte al OTP Bank Romania si coordoneaza divizia retail in vederea dezvoltarii regionale a grupului.

Directoratul societatii are urmatoarea componenta: Catalin Jianu Dan Iancu, presedinte, Daniela Stefu, membru si Dan Popovici, membru.

**Catalin Jianu Dan Iancu** ocupa functia de Presedinte al Directoratului Societatii. Dl Iancu a absolvit Academia de Studii Economice, Facultatea de Studii Economice in Limbi Straine, dupa care a finalizat un program de MBA - Management General la Erasmus Graduate School of Business, Rotterdam School of Management, Olanda. Dl. Iancu s-a remarcat atat prin proiectele coordonate si initiate cat si prin administrarea de portofolii pe piata monetara, valutara si de capital in cadrul directiilor de trezorerie ale unor importante banci din Romania. Dl Iancu a detinut anterior functia de Director Piete de Capital in cadrul OTP Bank Romania.

**Daniela Stefu** ocupa functia de Director General Adjunct si este membru al Directoratului Societatii. Dna Stefu a absolvit Academia de Studii Economice, Facultatea de Finante, Banci si Contabilitate si are experienta in domeniul administrarii investitiilor colective. Dna Stefu a dobandit cunostinte aprofundate de analiza a pietei si de identificare a oportunitatilor de investitii pe parcursul studiilor de specialitate (Portofolio Management/ Credit Instruments – USAID/ Booz-Allen&Hamilton INC) si a dezvoltat abilitati de administrare, ocupand diverse functii de conducere pe parcursul carierei sale.

**Dan Marius Popovici** ocupa functia de Director Investitii si este membru al Directoratului Societatii. Dl. Popovici a absolvit Universitatea Politehnica Bucuresti, specializarea "Inginerie Economica" si studiile postuniversitare de Master in "Management Financiar si Piete de Capital" organizate de Academia de Studii Economice Bucuresti. Dl. Popovici are o experienta de peste 10 ani in domeniul pietei de capital din Romania, fiind implicat in numeroase proiecte privind ofertele publice de valori mobiliare (actiuni, obligatiuni corporative si municipale, etc).

#### **Auditorul Fondului**

Societatea de audit a Fondului OTP Green Energy este SC Expert Audit SRL cu sediul in Tulcea, Str. Dobrogeanu Gherea nr. 1, CUI RO14058398, nr. Inregistrare la Reg. Com. J36/214/2001,

#### **Conflictul de interese**

Potrivit informatiilor furnizate de membrii organelor administrative, de conducere si supraveghere ale Fondului, mentionati anterior:

- a) intre membrii organelor administrative, de conducere si supraveghere nu exista relatii de familie;
- b) nici un membru al organelor administrative, de conducere si supraveghere nu a fost condamnat in relatie cu eventuale fraude comise in ultimii cinci ani;
- c) nici un membru al organelor administrative, de conducere si supraveghere nu a actionat in calitati similare in cadrul vreunei societati care sa fi intrat in procedura de faliment sau lichidare in ultimii cinci ani;
- d) in ultimii cinci ani nici un membru al organelor administrative, de conducere si supraveghere nu a fost descalificat de vreo instanta de a mai actiona ca membru al organelor de conducere, administrative sau de supraveghere ale unui emitent sau de a actiona in conducerea afacerilor oricarui emitent;
- e) intre interesele private sau alte obligatii ale membrilor organelor administrative, de conducere si supraveghere ale Fondului si obligatiile acestora fata de Fond nu exista nici un potential conflict de interese;
- f) intre membri organelor administrative, de conducere si supraveghere ale Fondului si investitorii Fondului precum si orice alte persoane nu exista vreun acord, in baza carora au fost alese ca membru al organelor administrative, de conducere si supraveghere;



- g) nici unul dintre membri organelor administrative, de conducere si supraveghere al Fondului nu a acceptat nici un fel de restrictii, pentru o anumita perioada de timp, cu privire la o eventuala instrainare a detinerilor Unitatilor de Fond emise de Fondul OTP Green Energy ;
- h) societatea de administrare nu poate fi contrapartea Fondului in nici un tip de tranzactii.

### **Controlul intern al societatii de administrare a Fondului**

Societatea de Administrare are organizat un compartiment de control intern, specializat in supravegherea respectarii de catre societate si personalul acesteia a legislatiei in vigoare incidente pietei de capital. Mirela Liliana Chiritescu a fost autorizata in calitate de reprezentant al compartimentului de control intern al OTP Asset Management Romania SAI SA prin Decizia CNVM nr. 148/02.02.2009.

### **1.13. Functionarea organelor de administrare si conducere**

Organul suprem de conducere al Societatii de administrare a Fondului este Adunarea Generala, care poate fi ordinara sau extraordinara. Actionarii persoane juridice vor participa la Adunarea Generala prin reprezentantii lor legali sau prin alta persoana imputernicita de acestia in scris.

Convocarea Adunarii Generale a Societatii de Administrare

- (1) Sedintele Adunarii Generale vor fi convocate de catre Directorat, ori de cate ori este necesar. O intrunire poate fi de asemenea convocata de Consiliul de Supraveghere sau la cererea actionarilor care detin, individual sau impreuna, cel putin 5% din numarul total de actiuni, adresata Directoratului.
- (2) In cazul in care o sedinta a Adunarii Generale nu este solicitata in termen de o luna de la cererea actionarilor potrivit paragrafului 1, sau daca Adunarea Generala nu are loc in termen de doua luni de la solicitare, actionarii pot solicita instantei competente de la sediul Societatii sa convoace Adunarea Generala.
- (3) Adunarea Generala va fi convocata prin scrisoare recomandata sau prin scrisoare transmisa pe cale electronica, avand incorporata, atasata sau logic asociata o semnatura electronica extinsa, care fi expediate la adresele actionarilor asa cum sunt mentionate in Registrul Actionarilor, cu cel putin 30 de zile inainte de Adunare. Societatea nu este raspunzatoare pentru schimbarile de adresa daca actionarii nu au notificat Societatea in scris despre respectiva schimbare.
- (4) Convocarea pentru intrunire va contine cel putin urmatoarele informatii: locul, data si ora intrunirii, precum si ordinea de zi, indicand explicit toate subiectele in dezbatere. Cand pe ordinea de zi sunt propuneri de modificare a actului constitutiv, convocarea trebuie sa cuprinda si textul integral al propunerii. In cazul in care ordinea de zi include numirea unuia sau mai multor membri ai Consiliului de Supraveghere, convocarea va include urmatoarele

detalii referitoare la persoanele propuse: numele complet, domiciliul si detalii despre calificarea lor profesionala.

- (5) Adunarea Generala nu poate solutiona chestiuni care nu au fost incluse pe ordinea de zi, decat daca toti actionarii participa sau sunt reprezentati la Adunare si niciun actionar nu se opune discutarii chestiunilor respective.
- (6) Actionarii care detin, individual sau impreuna, cel putin 5% din capitalul Societatii sunt indreptatiti sa includa puncte suplimentare in ordinea de zi, dupa anuntarea convocarii, adresand propunerile lor Directoratului.
- (7) Materialele scrise referitoare la ordinea de zi a Adunarii Generale vor fi puse la dispozitia actionarilor cel mai tarziu la data trimiterii notificarii de convocare a intrunirii Adunarii Generale.
- (8) Actionarii reprezentand intreg capitalul social vor putea, daca nici unul dintre ei nu se opune, sa tina o adunare generala si sa ia orice hotarare de competenta adunarii, fara respectarea formalitatilor cerute pentru convocarea ei.

Intrunirile Adunarii Generale ale actionarilor Societatii de administrare a Fondului:

- (1) Adunarea Generala poate avea loc in Romania sau in strainatate, in locul indicat in notificarea de convocare sau stabilit de actionari (in cazul in care adunarea este tinuta fara respectarea conditiilor cerute pentru convocare).
- (2) Adunarea Generala poate avea loc de asemenea prin telefon sau video-conferinta sau prin corespondenta, cu exceptia Adunarii Generale Ordinare de aprobare a situatiilor financiare anuale.
- (3) In ziua si la ora indicate in notificarea de convocare, intrunirea va fi deschisa de Presedintele Directoratului, sau de inlocuitorul acestuia.
- (4) Procesul-verbal ale Adunarii Generale, semnat de Presedinte si de secretarul tehnic de sedinta, va constata indeplinirea cerintelor pentru convocarea Adunarii Generale, actionarii participanti, numarul de actiuni, sumarul dezbaterilor, deciziile adoptate si, la cerere, declaratiile facute de actionari in timpul intrunirii. Procesul-verbal trebuie inregistrat in Registrul Adunarilor Generale.

Atributiile Adunarii Generale Ordinare ale Societatii de administrare a Fondului:

- (1) Adunarea Generala Ordinara va avea loc cel putin o data pe an, dar nu mai tarziu de 5 luni de la sfarsitul anului financiar.
- (2) Pe langa orice alte puncte incluse pe ordinea de zi, Adunarea Generala Ordinara are urmatoarele atributii:
  - a) sa discute, sa aprobe sau sa modifice situatiile financiare anuale, pe baza rapoartelor prezentate de Directorat, de Consiliul de Supraveghere si de auditorul financiar, si sa fixeze dividendul;

- b) sa aleaga si sa revoce membrii Consiliului de Supraveghere si sa stabileasca durata minima a contractului de audit financiar si sa revoce auditorul financiar;
- c) sa fixeze remuneratia convenita membrilor Consiliului de Supraveghere si auditorilor;
- d) sa se pronunte asupra gestiunii Directoratului;
- e) sa stabileasca bugetul de venituri si cheltuieli si programul de activitate pentru exercitiul financiar urmat.

Atributiile Adunarii Generale Extraordinare si delegarea lor Directoratului Societatii de administrare a Fondului:

- (1) Atributiile Adunarii Generale Extraordinare a Actionarilor sunt urmatoarele:
  - a) schimbarea formei juridice a Societatii;
  - b) schimbarea obiectului principal de activitate;
  - c) majorarea capitalului social;
  - d) reducerea capitalului social sau reintregirea lui prin emiterea de actiuni noi;
  - e) fuziunea cu alte societati sau divizarea societatii;
  - f) dizolvarea anticipata a societatii;
  - g) conversia actiunilor dintr-o categorie in cealalta;
  - h) conversia unei categorii de obligatiuni in alta categorie sau in actiuni;
  - i) emisiunea de obligatiuni;
  - j) oricare alta modificare a actului constitutiv sau oricare alta hotarare pentru care este ceruta aprobarea Adunarii Generale Extraordinare;
- (2) In conformitate cu art. 114 din Legea societatilor comerciale nr. 31/1990, cu modificarile si completarile ulterioare, sunt delegate Directoratului urmatoarele atributii:
  - a) mutarea sediului social al Societatii;
  - b) schimbarea obiectelor secundare de activitate ale Societatii;
  - c) infiintarea sau desfiintarea sediilor secundare- sucursale, puncte de lucru sau orice alte unitati fara personalitate juridica, cu aprobarea prealabila a Consiliului de Supraveghere.

Prevederi generale pentru membrii Consiliului de Supraveghere si Directoratului:

- (1) Membrii Consiliului de Supraveghere si ai Directoratului vor fi alesi pentru o perioada de 4 ani si pot fi realesi fara restrictii. Primii membri ai Consiliul de Supraveghere si ai Directoratului sunt alesi pentru o perioada de 2 (doi) ani.
- (2) Membrii Consiliului de Supraveghere si ai Directoratului vor ramane in functie pana cand succesorii lor vor fi numiti si inregistrati la Registrul Comertului.

Directoratul:

- (1) Societatea este administrata continuu de un organ de administrare – Directoratul, care isi desfasoara activitatea sub controlul Consiliului de Supraveghere si va asigura administrarea efectiva a Societatii.

- (2) Directoratul va fi compus din 3 (trei) pana la (7) persoane care vor fi alese de catre Consiliul de Supraveghere, care va putea sa-i inlocuiasca in orice moment.
- (3) Consiliul de Supraveghere va alege dintre membrii Directoratului un Presedinte al Directoratului.
- (4) Societatea va fi reprezentata in relatiile cu terte persoane de catre Presedintele Directoratului.
- (5) Directoratul este raspunzator pentru asigurarea legalitatii si a viabilitatii operatiunilor Societatii, inclusiv dar fara a se limita la luarea deciziilor in limitele competentelor in conformitate cu hotararile Adunarii Generale si ale Consiliului de Supraveghere, ale actului constitutiv si ale legislatiei in vigoare. Directoratul va informa Adunarea Generala si Consiliul de Supraveghere despre activitatea sa.
- (6) Directoratul va informa Consiliul de Supraveghere despre activitatea sa cel putin o data pe luna in modalitatile si in ordinea stabilita in regulamentul Directoratului.
- (7) Directoratul va notifica Presedintele Consiliului de Supraveghere fara intarziere, despre toate evenimentele de importanta majora pentru Societate.
- (8) Directoratul va convoca in mod regulat intruniri cel putin o data pe luna, pentru a discuta despre situatia si dezvoltarea Societatii. Intrunirile Directoratului vor fi convocate de Presedintele acestuia din proprie initiativa sau la cererea unui membru al Directoratului. In cazul in care cererea pentru convocarea unei intruniri a Directoratului nu este urmata de convocare in termen de 10 zile de la primirea sa de catre Presedinte, membrul care a solicitat-o poate convoca el insusi intrunirea.
- (9) Membrii Directoratului sunt conducatori ai Societatii in sensul legislatiei privind piata de capital. Acestia se inlocuiesc reciproc pe perioada absentei.

#### **1.14. Remuneratii si beneficii**

Comisionul de administrare perceput de OTP Asset Management Romania SAI SA pentru administrarea activelor fondului este de maxim 0,75% pe an calculat la valoarea medie a activului net administrat si va fi gestionat activ. Astfel, comisionul intr-o luna va fi  $0,75\% \times [(Suma\ activelor\ nete\ zilnice\ ale\ lunii) / (numar\ de\ zile\ ale\ lunii)] / 12$ . Comisionul de administrare se calculeaza zilnic si se incaseaza trimestrial, in primele 5 zile lucratoare din luna urmatoare trimestrului pentru care s-a facut administrarea, fiind suportat de catre Fond.

Acest comision de administrare poate fi modificat ulterior astfel:

- a. in cazul reducerii comisionului sub limita maxima prezentata in prezentul prospect, cu aplicare imediata, prin decizia societatii de administrare a investitiilor. Reducerea comisionului este notificata CNVM.

b. in cazul cresterii comisionului peste limita maxima prezentata in prezentul prospect, prin decizia societatii de administrare a investitiilor si dupa obtinerea autorizatiei CNVM. In acest caz, societatea de administrare are obligatia de a face public noul nivel al comisionului de administrare cu 10 zile inainte de intrarea lui in vigoare.

### 1.15. Actionari principali

Societatea de administrare a Fondului OTP Green Energy, OTP Asset Management Romania SAI SA are urmatoarea structura a actionariatului:

- ⇒ **OTP Bank Romania SA**, persoana juridica de nationalitate romana, avand sediul in Bucuresti, str. Buzesti nr. 66-68, sector 1, inregistrata la oficiul Registrului Comertului sub nr. J40/10296/1995, Cod Unic de Inregistrare 7926069, detinand un numar de 573.738 actiuni cu valoarea nominala de 1 RON, reprezentand 9,9% din capitalul social al Societatii.
- ⇒ **OTP Alapkezelo ZRT** (OTP Fund Management Budapesta), persoana juridica de nationalitate maghiara, avand sediul in Ungaria, Str. Deak Ferenc nr. 7-9, Budapesta, inregistrata la Tribunalul Capitalei din Budapesta sub numarul 01-10-043959, Cod Fiscal 11766199-1-41, detinand un numar de 5.221.585 actiuni cu valoarea nominala de 1 RON, reprezentand 90,1% din capitalul social al Societatii.

OTP Alapkezelo ZRT (OTP Fund Management Budapesta, sau OTPFM) este o societate de administrare a activelor, inregistrata in Ungaria, membra a OTP Group. Operatiunile de asset management ale grupului in afara Ungariei sunt prezentate in continuare (informatii valabile la data de 31 martie 2009):

Tara	Numele societatii de Asset Management	Detinere OTPFM in capitalul social	Nr. fonduri administrate	Nr. unitati de distributie
Bulgaria	DSK Asset Management	66,00%	4	117
Croatia	OTP Invest	26,00%	5	60
Romania	OTP Asset Management Romania	90,10%	4	105
Ukraina	OTP Capital	90,10%	3	41

Activele administrate in Ungaria de catre OTP Alapkezelo ZRT (OTP Fund Management) sunt prezentate in continuare:

Milioane EUR

Tip client	1997	1998	1999	2000	2001	2002	2003	2004	2005	2006	2007	2008
Fonduri de pensii	-	-	-	-	401	571	775	1164	1602	2047	2519	2073
Fonduri mutuale	243	440	746	1079	1458	1873	1564	1543	2291	2150	3209	2421
Cienti institutionali	-	-	-	-	-	57	203	296	437	530	701	697
<b>Total</b>	<b>243</b>	<b>440</b>	<b>746</b>	<b>1079</b>	<b>1859</b>	<b>2501</b>	<b>2542</b>	<b>3003</b>	<b>4330</b>	<b>4727</b>	<b>6429</b>	<b>5191</b>

Sursa: OTP Fund Management

### Evolutia activelor administrate de OTPFM (milioane EUR)

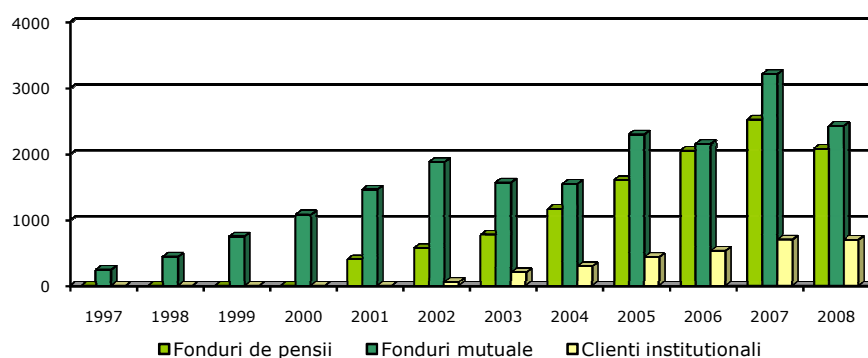

Actiunile administrate in fonduri mutuale la sfarsitul anului 2008 insumau 2,42 miliarde EURO, in timp ce actiunile administrate in fonduri de pensii si clienti institutionali la sfarsitul anului 2008 insumau 2,77 miliarde EURO. Cota de piata a OTPFM la 31 decembrie 2008 in totalul activelor fondurilor deschise de investitii era de 30,89%, in timp ce cota de piata estimata a portofoliilor administrate pentru clienti institutionali era 20,0% (estimare OTPFM). Clasificarea activelor administrate de OTPFM la sfarsitul lunii Decembrie 2008 este prezentata in continuare :

Clasa de active	Valoare (mil. EUR)	Pondere
Obligatiuni guvernamentale, money market	2.924	56,33%
Obligatiuni emise in Ungaria	497	9,58%
Actiuni companii din Ungaria	413	7,96%
Obligatiuni Internationale	89	1,71%
Actiuni internationale	1.168	22,50%
Altele	100	1,93%
<b>Total</b>	<b>5.191</b>	<b>100,00%</b>

Sursa: OTP Fund Management

### **1.16. Informatii suplimentare**

Copii ale urmatoarelor documente pot fi consultate pe toata durata de functionare a Fondului:

- ⇒ Contractul de societate civila al Fondului;
- ⇒ Prezentul Prospect de emisiune inclusiv anexele la prospect.

Aceste documente pot fi consultate la sediul central al Intercapital Invest, al societatii de administrare a Fondului OTP Green Energy, in oricare dintre unitatile de vanzare ale OTP Bank Romania, sau pe internet, la adresele [www.otpfonduri.ro](http://www.otpfonduri.ro) si [www.intercapital.ro](http://www.intercapital.ro).

**[ACEASTA PAGINA A FOST LASATA LIBERA IN MOD INTENTIONAT]**



## **PARTEA a II-a: INFORMATII DESPRE OFERTA**

### **2.1. Informatii generale**

Oferta descrisa in acest Prospect este o oferta publica avand un numar fix de Unitati de Fond oferite, cu optiune de majorare. Valoarea nominala este de 200 RON/unitate de fond. Pretul de vanzare, este de 202 RON/unitate de fond din care 200 RON reprezinta valoarea nominala a unei unitati de fond iar 2 RON reprezinta comisionul de subscriere perceput de catre Societatea de administrare a fondului, respectiv OTP Asset Management Romania SAI SA. Pretul de vanzare este fix.

Valoarea Ofertei este de 8.080.000 RON prin vanzarea unui numar de 40.000 Unitati de Fond la pretul de vanzare de 202 RON/Unitate de Fond, cu posibilitatea de majorare la maxim 85.000 Unitati de Fond cu o valoare de 17.170.000 RON. Oferta se considera incheiata cu succes daca nivelul subscriberilor este de minim 6.060.000 RON, reprezentand subscrierea a 30.000 de unitati de fond.

Perioada de subscriere va avea o durata de 20 zile Lucratoare incepand cu 4 noiembrie 2009 si incheindu-se la 2 decembrie 2009. Societatea de administrare poate opta, in conformitate cu legislatia aplicabila, in vigoare, pentru prelungirea perioadei de subscriere, cu conditia ca perioada de subscriere prelungita sa nu depaseasca 120 de zile calendaristice. In acest caz, Societatea de administrare va publica o Nota de informare a investitorilor in ziarul Bursa, cu maximum doua zile lucratoare inainte de data de inchidere a ofertei initiale.

Intermediarul unic al distributiei publice a unitatilor de fond prin intermediul facilitatilor oferite de sistemul de tranzactionare al Bursei de Valori Bucuresti pentru aceasta Oferta este SSIF Intercapital Invest SA, cu sediul in Bucuresti, Bd. Aviatorilor nr. 33, Etaj 1, Sector 1, Bucuresti, inregistrata la Registrul Comertului cu numarul J40/6447/1995, Cod Fiscal 7631041, reprezentata de Domnul Razvan Florin PASOL – Presedinte / Director General. Oferta este plasata numai in Romania.

Metoda de intermediere: metoda celei mai bune executii. Metoda de alocare in caz de suprasubscriere: Pro-Rata.

Plata la maturitate a Capitalului Investit Initial (reprezentand valoarea nominala a unitatilor de fond) si a Cotei de Participare la Performanta Fondului se va face de catre OTP Asset Management Romania SAI SA, care va efectua platile catre Detinatorii de Unitati de Fond inregistrati la Datele de referinta prezentate in acest document si in conturile indicate de catre Detinatorii de Unitati de Fond.

## 2.2. Procedura de subscriere

Orice persoana fizica sau juridica, rezidenta sau nerezidenta, poate subscrie Unitati de Fond care fac obiectul prezentei Oferte. Subscrierile se pot efectua la sediile Intermediarului/Distribuitoar, la sediile OTP Bank Romania si BRD Groupe Societe Generale, prin sistemul de tranzactionare online a actiunilor ktrade.ro al Intermediarului/Distribuitoar, precum si prin orice alt Distribuitor Autorizat in conditiile prezentului Prospect, prin completarea unui Formular de Subscriere, ce va fi disponibil, fie tiparit, fie editat in format electronic prin aplicatie informatica.

Toti Investitorii vor completa Formularul de Subscriere, in trei exemplare, pentru a subscrie in cadrul acestei Oferte. Formularele de Subscriere sunt valide numai daca sunt completate la unul din sediile Intermediarului/Distribuitoar, ale OTP Bank Romania, ale BRD Groupe Societe Generale, sau la unul din sediile Distribuitorilor Autorizati, sau sunt completate in mod valabil si conform prezentului document prin sistemul de tranzactionare online al Intermediarului/Distribuitoar, ktrade.ro. Formularele de Subscriere trimise prin fax, email sau alte mijloace echivalente nu vor fi considerate valide si nu vor fi luate in considerare la alocarea Unitatilor de Fond.

Pentru a fi acceptate, Formularele de Subscriere ale tuturor investitorilor trebuie insotite de dovada efectuarii platii prin virament (copie a ordinului de plata vizat de banca platitoare) sau de formularul agentului custode local "Cerere de acordare a accesului participantului la contul deschis de agentul custode" pentru tranzactionarea instrumentelor financiare pe sistemul Arena – Anexa II 16 a codului Depozitarului Central si Declaratia scrisa a Agentului Custode privind asumarea de catre acesta a decontarii pentru unitatile de fond subscribe, pentru investitorii care utilizeaza serviciile unei banci custode.

De asemenea, pentru a fi acceptate, Formularele de Subscriere ale tuturor investitorilor trebuie insotite si de urmatoarele documente:

- ⇒ Persoane fizice rezidente care subscriu in nume propriu:
  - Buletin, carte de identitate sau carte de identitate provizorie (original si copie);
  - Dovada efectuarii platii conform informatiilor prezentate anterior;
- ⇒ Persoane fizice rezidente care subscriu in numele altei persoane fizice:
  - Buletin, carte de identitate sau carte de identitate provizorie a imputernicitului (original si copie) ;
  - Buletin, carte de identitate sau carte de identitate provizorie (copie) a titularului;
  - Dovada efectuarii platii conform informatiilor prezentate anterior;
  - Procura notariala (original si copie);

- ⇒ Persoane fizice rezidente care subscriu in numele unui copil minor;
  - Daca minorul nu a implinit 14 ani, certificat de nastere al minorului (copie) si buletin/carte de identitate/carte de identitate provizorie pentru parinte/tutore (original si copie);
  - Daca minorul a implinit 14 ani, buletin/carte de identitate/carte de identitate provizorie pentru minor (copie) si buletin/carte de identitate/carte de identitate provizorie pentru parinte/tutore (original si copie);
  - Dovada efectuarii platii conform informatiilor prezentate anterior;
  - Dupa caz, dovada tutelei – decizia de numire a tutorelui eliberata de autoritatea tutelara relevanta (original si copie) ;
- ⇒ Persoane fizice rezidente cu handicap sau lipsite temporar de discernamant:
  - Buletin, carte de identitate sau carte de identitate provizorie (original si copie);
  - Buletin, carte de identitate curator sau carte de identitate provizorie (original si copie);
  - Dovada efectuarii platii conform informatiilor prezentate anterior;
  - Actul juridic ce instituie curatela (original si copie);
- ⇒ Persoane fizice nerezidente care subscriu in nume propriu:
  - Pasaport (original si copie);
  - Dovada efectuarii platii conform informatiilor prezentate anterior;
- ⇒ Persoane fizice nerezidente care subscriu prin imputernicit:
  - Pasaport (copie) pentru persoana fizica nerezidenta;
  - Buletin, carte de identitate sau carte de identitate provizorie (original si copie) pentru imputernicit ;
  - Dovada efectuarii platii conform informatiilor prezentate anterior;
  - Procura notariala prin care imputernicitul poate efectua operatiuni in numele persoanei fizice nerezidente (original si copie);
- ⇒ Persoane juridice rezidente care subscriu in nume propriu:
  - Copie document de identificare (Certificat de inmatriculare la Registrul Comertului);
  - Copie act constitutiv actualizat;
  - Certificat constatator eliberat de Registrul Comertului (eliberat cu cel mult 10 zile lucratoare inainte de data subscrierii);
  - Dovada efectuarii platii conform informatiilor prezentate anterior;

- Imputernicire/Mandat pentru persoana care semneaza Formularul de Subscriere, eliberat in conditiile actului constitutiv, sau dovada ca aceasta este reprezentant legal al persoanei juridice (original si copie);
  - Buletin, carte de identitate sau carte de identitate provizorie imputernicit (original si copie);
- ⇒ Persoane juridice nerezidente care subscriu in nume propriu:
- Copie document de identificare (Certificat de inmatriculare la Registrul Comertului sau institutie echivalenta);
  - Copie act constitutiv actualizat;
  - Certificat constatator eliberat de Registrul Comertului sau institutie echivalenta (eliberat cu cel mult 10 zile lucratoare inainte de data subscrierii);
  - Dovada efectuarii platii conform informatiilor prezentate anterior;
  - Imputernicire/Mandat pentru persoana care semneaza Formularul de Subscriere, eliberat in conditiile actului constitutiv, sau dovada ca aceasta este reprezentant legal al persoanei juridice (original si copie);
  - Pasaport, buletin, carte de identitate sau carte de identitate provizorie imputernicit (original si copie);
- ⇒ Persoane juridice nerezidente care subscriu prin intermediul unei persoane juridice rezidente:
- Copie document de identificare (Certificat de inmatriculare la Registrul Comertului sau institutie echivalenta) si actul constitutiv actualizat, impreuna cu certificat constatator eliberat de Registrul Comertului sau institutie echivalenta cu cel mult 10 zile lucratoare inainte de data subscrierii, pentru persoana juridica nerezidenta;
  - Copie document de identificare (Certificat de inmatriculare la Registrul Comertului sau institutie echivalenta) si actul constitutiv actualizat, impreuna cu certificat constatator eliberat de Registrul Comertului sau institutie echivalenta cu cel mult 10 zile lucratoare inainte de data subscrierii, pentru persoana juridica rezidenta;
  - Dovada efectuarii platii conform informatiilor prezentate anterior;
  - Mandat/ordin din partea societatii nerezidente pentru efectuarea subscrierii ;
  - Imputernicire/Mandat pentru persoana care semneaza Formularul de Subscriere, eliberat in conditiile actului constitutiv, sau dovada ca aceasta este reprezentant legal al societatii (original si copie);
  - Buletin, carte de identitate sau carte de identitate provizorie imputernicit al persoanei juridice rezidente (original si copie).

Investitorii care utilizeaza serviciile unei banci custode pentru tranzactiile din cadrul prezentei oferte pot realiza subscrieri doar prin Intercapital Invest sau oricare alt Distribuitor Autorizat, si nu prin OTP Bank Romania sau BRD Groupe Societe Generale.

Prin semnarea Formulelor de Subscriere, Investitorii certifica faptul ca au aderat la contractul de societate civila al fondului, ca au primit, au citit si si-au insusit prevederile Prospectului de emisiune al Fondului, si ca subscriu in conformitate cu conditiile prezentate in Prospect. Semnarea Formularului de Subscriere reprezinta acceptarea neconditionata a conditiilor Ofertei. Oferta nu este facuta simultan pe piete din doua sau mai multe tari si nu exista transe rezervate pentru anumite categorii de investitori.

Subscrierea se poate realiza prin:

- ⇒ **Intermediarul/Distribuitor SSIF Intercapital Invest SA**, la urmatoarele sedii:
  - **Sediul central din Bucuresti**, Bd. Aviatorilor Nr. 33, Etaj 1, Sector 1, Bucuresti, telefon 021 222 8731, fax 021 222 8744;
  - **Agentia Baia Mare**, Str. George Cosbuc Nr. 1, Ap. 21-22, Parter, Jud. Maramures, telefon 0262 224 405;
  - **Agentia Constanta**, Str. Traian 98, etaj 4 (in incinta Hotel Maria), telefon 0241 518 400;
  - **Agentia Craiova**, Calea Bucuresti nr. 1, Bl. 17D, Sc. 1, parter, telefon 0251 435 364.
  
- ⇒ **Intermediarul/Distribuitor SSIF Intercapital Invest SA**, prin intermediul sistemului de tranzactionare prin internet Ktrade.ro, conform prevederilor prezentului prospect.
  
- ⇒ **OTP Bank Romania SA**, la urmatoarele unitati teritoriale:

Nr.	Judet	Sucursala/ Agentie	Adresa	Oras	Telefon	Fax
1	Alba	Sucursala Alba Iulia	Piata Iuliu Maniu nr. 16	Alba Iulia	0258/810724	0258/810725
2	Arad	Sucursala Arad	Bd. Revolutiei nr. 78	Arad	0357/305701	0257/306225
3	Arges	Sucursala Pitesti	Calea Craiovei nr. 38	Pitesti	0248/206234	0248/206235
4	Arges	Agentia Prundu-Pitesti	Bd-ul Petrochimistilor, Bl. B32, Parter	Pitesti	0248/206446	0248/206447
5	Arges	Agentia Campulung	Str. Negru Voda nr. 117	Campulung	0248/506062	0248/506058
6	Bacau	Sucursala Bacau	Str. 9 Mai nr. 82	Bacau	0234/206102	0234/206103
7	Bacau	Agentia Marasesti-Bacau	Str. Marasesti, Nr. 112	Bacau	0234/206047	0234/206048
8	Bihor	Sucursala Oradea	Str. Avram Iancu Nr. 2	Oradea	0359/325700	0359/325705
9	Bihor	Sucursala Republicii - Oradea	Str. Roman Ciorogariu nr.1	Oradea	0359/325723	0359/325725
10	Bihor	Agentia Lotus - Oradea	Str. Nufarului nr. 30	Oradea	0359/325741	0359/325745
11	Bihor	Agentia Salonta	Str. Republicii nr. 5	Salonta	0259/406494	0259/406495

12	Bistrita Nasaud	Sucursala Bistrita	Pta. Centrala nr. 25	Bistrita	0363/305702	0363/305705
13	Braila	Agentia Braila	Ana Aslan nr 4	Braila	0239/623600	0239/606037
14	Brasov	Sucursala Brasov	Str. Carpatilor nr. 21	Brasov	0268/306670	0268/306674
15	Brasov	Sucursala Balcescu - Brasov	Str. Eroilor nr. 5	Brasov	0268/406040	0268/406041
16	Brasov	Agentia Republicii - Brasov	Str. Republicii nr. 62	Brasov	0268/406030	0268/406029
17	Brasov	Agentia Toamnei-Brasov	Calea Bucuresti nr.3,bl.40 E,	Brasov	0268/306320	0268/306340
18	Brasov	Agentia Calea Bucuresti-Brasov	Brasov, Str. Soarelui, bl. A2	Brasov	0268/306272	0268/306273
19	Botosani	Sucursala Botosani	Calea Nationala nr. 44-46	Botosani	0231/506094	0231/506095
20	Bucuresti	Sucursala Dorobanti	Calea Dorobantilor nr. 111-113, sector 1	Bucuresti	021/231.25.30	021/231.07.55
21	Bucuresti	Sucursala Panduri	Calea 13 Septembrie nr. 114, sector 5	Bucuresti	021/410.36.76	021/410.67.25
22	Bucuresti	Sucursala Buzesti - Bucuresti	Str. Buzesti nr. 66-68, sector 1	Bucuresti	021/300.60.13	021/300.60.08
23	Bucuresti	Sucursala Municipiului Bucuresti	Bulevardul Unirii nr. 59, sector 3	Bucuresti	021/308.57.00	021/317.57.26
24	Bucuresti	Sucursala Mihalache - Bucuresti	Bd. Ion Mihalache nr. 174, sector 1	Bucuresti	021/202.36.26	021/202.36.27
25	Bucuresti	Sucursala Baneasa-Bucuresti	Sos Bucuresti - Ploiesti nr. 18-22, sector 1	Bucuresti	021/208.29.00	021/208.29.01
26	Bucuresti	Sucursala Obor - Bucuresti	Mihai Bravu nr. 6, sector 2	Bucuresti	021/209.46.92	021/209.46.87
27	Bucuresti	Sucursala Vacaresti - Bucuresti	Calea Vacaresti nr. 201, bl 87, sector 4	Bucuresti	021/306.00.38	021/306.00.39
28	Bucuresti	Agentia Timisoara - Bucuresti	Bd. Timisoarei nr 27A, sector 6	Bucuresti	021/408.63.72	021/408.63.77
29	Bucuresti	Agentia Rahova - Bucuresti	Sos. Alexandriei nr. 18, sector 5	Bucuresti	021/404.82.20	021/404.82.21
30	Bucuresti	Agentia Mosilor - Bucuresti	Calea Mosilor nr. 270, Sector 2	Bucuresti	021/201.94.65	021/201.94.62
31	Bucuresti	Agentia Piata Muncii - Bucuresti	Sos. Mihai Bravu nr. 223	Bucuresti	021/3000660	021/3000678
32	Bucuresti	Agentia Iuliu Maniu - Bucuresti	B-dul Iuliu Maniu nr. 190	Bucuresti	021/4079089	021/4079090
33	Bucuresti	Agentia Brancoveanu	Str. Alunisului, Nr. 4, Sector 4	Bucuresti	021/3018380	021/3018374
34	Bucuresti	Agentia Coposu	B-dul Corneliu Coposu nr.4,bl.105 B	Bucuresti	021/3083682	021/3083683
35	Bucuresti	Agentia Pantelimon	Sos. Pantelimon, Nr. 285, Bl. 11, Parter, Sector 2	Bucuresti	021/2009040	021/2009041
36	Bucuresti	Agentia Titan	B-dul 1 Decembrie 1918, Nr. 53, Bl. P2, Sector 3	Bucuresti	021/3046475	021/3046476
37	Bucuresti	Agentia Vetereanilor	Str. Iuliu Maniu, Nr.59, Bl. 10A, Parter, Sector 6	Bucuresti	021/4073158	021/4073159
38	Bucuresti	Agentia Ramnicu Valcea	B-dul Ramnicu Valcea, Nr.14, Bl34A	Bucuresti	021/3046480	021/3046481
39	Bucuresti	Agentia Serban Voda	Serban Voda, Nr. 256, Bl. 13	Bucuresti	021/3019900	021/3019901
40	Bucuresti	Agentia Drumul Taberei	Str. Brasov, Nr. 26, Bl. 718	Bucuresti	021/4025093	021/4025094
41	Bucuresti	Sucursala Private Banking	B-dul Dacia nr. 83, sect.2	Bucuresti		
42	Buzau	Sucursala Buzau	Str. Unirii, Bl. P12, Parter	Buzau	0238/406067	0238/406068
43	Calarasi	Sucursala Calarasi	Str. Stirbei Voda, Nr 6, Bl.M2	Calarasi	0242/306794	0242/306795

44	Caras-Severin	Sucursala Resita	Str. I.L.Caragiale, Nr.3-4, Parter	Resita	0255/206165	0255/206161
45	Cluj	Sucursala Cluj	Piata Unirii nr. 23	Cluj	0264/206940	0264/206941
46	Cluj	Sucursala Manastur - Cluj	Calea Floresti nr. 81	Cluj	0364/305702	0364/305705
47	Cluj	Agentia Zorilor - Cluj	Str. Louis Pasteur nr. 73	Cluj	0364/305722	0364/305725
48	Cluj	Agentia Cipariu -Cluj	Piata Cipariu nr. 9	Cluj	0264/450424	0264/450431
49	Cluj	Agentia Republicii - Cluj	Str. Republicii nr. 109, Sigma Shopping Center	Cluj	0364/305752	0264/406706
50	Cluj	Agentia Polus-Cluj	Str.Avram Iancu nr. 492-500,Comuna Floresti	Cluj	0264/275 031	0264/275 032
51	Cluj	Agentia Dej	Str. Bobalna nr. 14	Dej	0264/206022	0264/206024
52	Cluj	Agentia Turda	Piata Republicii nr. 44	Turda	0264/306033	0264/306035
53	Constanta	Sucursala Constanta	Str. Mihai Viteazu nr. 32	Constanta	0341/305704	0241/513940
54	Constanta	Agentia Gara - Constanta	Bd. Ferdinand nr. 118	Constanta	0241/508225	0241/508305
55	Constanta	Agentia Mangalia	Sos. Constantei, Bl. PY4, Parter	Constanta	0241/706965	0241/706116
56	Constanta	Agentia Mercur	Str. Ion Ratiu, Nr.196, Bl. MS 3A	Constanta	0241/706965	0241/740108
57	Constanta	Agentia Trocadero	B-dul Alexandru Lapusneanu, Nr.82, Bl. L3 31-32	Constanta	0241/606041	0241/606042
58	Covasna	Sucursala Sfantu Gheorghe	Str. 1 Decembrie 1918 nr. 9	Sfantul Gheorghe	0267/306090	0267/306091
59	Covasna	Sucursala Targu Secuiesc	Str. Curtea 68 nr. 2	Targul Secuiesc	0267/360114	0267/360151
60	Covasna	Agentia Baraolt	Strada Kossuth Lajos nr. 152	Baraolt	0267/306170	0267/306171
61	Dambovita	Sucursala Targoviste	Bd. Libertatii nr. 7	Targoviste	0245/206240	0245/206093
62	Dolj	Sucursala Craiova	Calea Bucuresti, bl. M9	Craiova	0251/417605	0251/414688
63	Dolj	Agentia Casa Alba - Craiova	Str. Teodor Aman nr. 73	Craiova	0251/406055	0251/406056
64	Galati	Sucursala Galati	Str. Domneasca nr.13	Galati	0236/475200	0236/473029
65	Galati	Agentia Micro 19	Str. Otelarilor, aferent Bl. P1, Parter	Galati	0236/306054	0236/306054
66	Gorj	Sucursala Targu Jiu	Str.Victoriei bl.29	Targul Jiu	0253/206270	0253/206271
67	Giurgiu	Sucursala Giurgiu	Str. Piata Unirii, bl.64, parter	Giurgiu	0246/206 054	0246/206 055
68	Harghita	Sucursala Miercurea Ciuc	Kossuth Lajos nr. 11-13	Miercurea Ciuc	0266/205440	0266/205441
69	Harghita	Sucursala Odorheiu Secuiesc	Kossuth Lajos nr. 20	Odorheiu Secuiesc	0266/205450	0266/205451
70	Harghita	Agentia Cristuru Secuiesc	Piata Libertatii nr 16	Cristuru Secuiesc	0266/206511	0266/206502
71	Harghita	Agentia Gheorgheni	str. Miron Cristea nr. 6	Gheorgheni	0266/206810	0266/206811
72	Hunedoara	Sucursala Deva	Bdul Decebal, Bloc E	Deva	0254/206110	0254/206111
73	Hunedoara	Agentia Hunedoara	Str. George Enescu nr.6	Hunedoara	0254/207144	0254/207241
74	Ialomita	Sucursala Slobozia	Bdul Chimiei nr.15	Slobozia	0243/206082	0243/206611
75	Iasi	Sucursala Iasi	Str. Anastasie Panu nr. 27	Iasi	0232/278237	0232/406017
76	Iasi	Agentia Tudor Vladimirescu	B-dul. Tudor Vladimirescu, Nr. 42-44	Iasi	0232/206836	0232/206838
77	Maramures	Sucursala Baia Mare	Pta. Revolutiei nr. 5	Baia Mare	0262/206806	0262/206821
78	Mures	Sucursala Targu Mures	Str. 1 Decembrie 1918 nr. 216	Targul Mures	0265/206120	0265/206121
79	Mures	Agentia Piata Trandafirilor - Targu Mures	Pta Trandafirilor nr. 50	Targul Mures	0265/206139	0265/206140
80	Mures	Agentia Reghin	Piata Pentru Maior nr 50	Reghin	0265/306271	0265/306275

81	Mures	Agentia Sighisoara	Str. 1 Decembrie 1918, nr. 3	Sighisoara	0365/305733	0265/506065
82	Mehedinti	Sucursala Drobeta Turnu Severin	Str. Decebal, Nr.38, Bl.A2, Parter + Mezanin	Drobeta	0252/306066	0252/306096
83	Neamt	Sucursala Piatra Neamt	Piata Stefan cel Mare nr.3	Piatra Neamt	0233/222085	0233/222086
84	Neamt	Agentia Roman	Str Nicolae Titulescu bl. 11	Roman	0233/208578	0233/208575
85	Olt	Sucursala Slatina	Str Primavarii nr. 24, Bl CAM 5	Slatina	0249/506070	0249/506071
86	Prahova	Sucursala Ploiesti	Pta. Victoriei nr. 9, bloc CC SUD	Ploiesti	0244/591851	0244/594687
87	Prahova	Agentia Central -Ploiesti	Str. General Vasile Milea nr.7,bl.B3	Ploiesti	0244/407265	0244/407092
88	Prahova	Agentia Calea Bucuresti-Ploiesti	B-dul. Bucuresti, Nr. 2B, Bl. 15A, Parter	Ploiesti	0244/407300	0244/407301
89	Satu Mare	Sucursala Satu Mare	Str. Libertatii nr.14	Satu Mare	0261/806273	0261/806274
90	Salaj	Sucursala Zalau	Str. Crisan, Bl 36, Zalau	Zalau	0260/606026	0260/606022
91	Sibiu	Sucursala Sibiu	Piata Mica nr.10	Sibiu	0269/206845	0269/206847
92	Sibiu	Agentia Selimbar - Sibiu	Comuna Selimbar, sos. Sibiului DN1, km 306, parter, stand S71 (Mall)	Sibiu	0269/207600	0269/207601
93	Sibiu	Agentia Medias	Pta. Regele Ferdinand I, nr. 7	Medias	0269/806040	0269/806041
94	Suceava	Sucursala Suceava	Str. Tipografiei nr. 1	Suceava	0230/206296	0230/206141
95	Teleorman	Sucursala Alexandria	Str. Dunarii, Bl. BM1	Alexandria	0247/306130	0247/306131
96	Timis	Sucursala Timisoara	Pta Sfantu Gheorghe nr. 1	Timisoara	0356/305742	0256/406041
97	Timis	Sucursala Operei - Timisoara	Bd. Republicii nr.1	Timisoara	0356/305752	0256/401402
98	Timis	Agentia Circumvalatiunii	Bd. Circumvalatiunii nr 69	Timisoara	0356/305733	0356/305735
99	Timis	Agentia Lugoj	Str. 20 Decembrie 1989, nr 36	Lugoj	0256/307109	0256/307110
100	Timis	Agentia Iuliu Maniu	Str. Iuliu Maniu, nr.2, Parter	Timisoara	0256/400296	0256/400298
101	Tulcea	Sucursala Tulcea	Str. Frumoasa, Nr.1, Bl. Belvedere, Parter	Tulcea	0240/506215	0240/523302
102	Valcea	Sucursala Ramnicu Valcea	Str. Regina Maria, Bl. Cozia	Ramnicu Valcea	0250/702471	0250/702472
103	Vaslui	Sucursala Barlad	Str. Republicii nr. 185	Barlad	0235/308822	0235/308860
104	Vaslui	Sucursala Vaslui	Str. Spiru Haret nr. 5	Vaslui	0235/306070	0235/306071
105	Vrancea	Sucursala Focsani	Str. Republicii nr. 16	Focsani	0237/206690	0237/206671
106	Covasna	Agentia Covasna	Str. 1 Decembrie 1918, nr4/A	Covasna	0267/ 342456	0267/342457

⇒ **BRD - Groupe Societe Generale**, la urmatoarele unitati teritoriale:

DENUMIRE	LOCALITATE	ADRESA	JUDET
ORIZONT - DRUMUL TABEREI	Bucuresti	Str. Drumul Taberei nr 18, sector 6	Bucuresti
ARAGONITUL	Bucuresti	Str. Apusului, nr. 32, bl. N27, parter, sector 6	Bucuresti
COMPASULUI	Bucuresti	Bdul Timisoara, nr 59, parter, sector 6	Bucuresti
PIATA MIHAIL KOGALNICEANU	Bucuresti	Intr. Vasile Paun, nr. 2, parter, sector 5	Bucuresti
ANTIAERIANA	Bucuresti	Sos. Alexandriei, nr. 92, bl. L26, sector 5	Bucuresti
STIRBEI VODA	Bucuresti	Str. Stirbei Voda, nr. 156-158, sector 1	Bucuresti
CRANGASI	Bucuresti	Calea Crangasi nr 24, bl 47, sector 6	Bucuresti
COMPOZITORILOR	Bucuresti	Bdul 1 Mai, nr. 15, bl. C3, parter, sector 6	Bucuresti
VIRTUTII	Bucuresti	Bdul Virtutii nr 7, bl R3, parter, sector 6	Bucuresti
ACADEMIEI	Bucuresti	Calea Victoriei nr. 32-34, sector 1	Bucuresti



<b>MILITARI</b>	Bucuresti	Bdul Iuliu Maniu nr. 111, bl. F, sector 6	Bucuresti
<b>RAHOVA</b>	Bucuresti	Calea Ferentari nr. 1, bl. 75a, sector 5	Bucuresti
<b>CALDERON</b>	Bucuresti	Str. J.L.Calderon, nr. 31, sector 2	Bucuresti
<b>PIATA ROMANA</b>	Bucuresti	Bdul Magheru nr. 35, parter, sector 1	Bucuresti
<b>AMURGULUI</b>	Bucuresti	Sos. Alexandriei, nr. 18, bl L5, parter, sector 5	Bucuresti
<b>MAGHERU</b>	Bucuresti	Bdul Magheru nr 1-3, parter, sector 1	Bucuresti
<b>BRATIANU</b>	Bucuresti	Bdul I.C. Bratianu, nr. 44bis, sector 3	Bucuresti
<b>CARREFOUR-ORHIDEEA</b>	Bucuresti	Splaiul Independentei nr. 210-210B, sector 6	Bucuresti
<b>REGIE</b>	Bucuresti	Splaiul Independentei nr. 290, Complex Studentesc Regie, Cantina R1, sector 6	Bucuresti
<b>POLITEHNICA</b>	Bucuresti	Splaiul Independentei nr. 313, cladire Rectorat, sector 6	Bucuresti
<b>PROGRESUL</b>	Bucuresti	Sos. Giurgiului nr. 103-107, sector 4	Bucuresti
<b>DRUMUL TABEREI</b>	Bucuresti	Str. Brasov nr. 24, sector 6	Bucuresti
<b>GARA DE NORD</b>	Bucuresti	Bdul Gh. Duca nr. 3-11 parter, sector 1	Bucuresti
<b>CARREFOUR-MILITARI</b>	com. Chiajna	Autostr. Bucuresti-Pitesti, km. 11-12, jud. Ilfov	Bucuresti
<b>UNIVERSITATEA ROMANO-AMERICANA</b>	Bucuresti	Bdul Expozitiei nr.1B, sector1	Bucuresti
<b>GOLESCU</b>	Bucuresti	Palat CFR Bucuresti, Bdul Dinicu Golescu nr.38, sector1	Bucuresti
<b>APUSULUI</b>	Bucuresti	Bdul Iuliu Maniu, nr 75-77, parter, sector 6	Bucuresti
<b>CORA-LUJERULUI</b>	Bucuresti	Bdul Iuliu Maniu nr.19, sector 6	Bucuresti
<b>DEALUL SPIRII</b>	Bucuresti	Calea 13 Septembrie nr.139, bl.T1B, sector 5	Bucuresti
<b>GORJULUI</b>	Bucuresti	Bdul Iuliu Maniu, nr 160, bloc I, sector 6	Bucuresti
<b>COTROCENI</b>	Bucuresti	Str. Sf. Elefterie, nr 47-49, Sector 5	Bucuresti
<b>LIPSCANI</b>	Bucuresti	Str. Stavropoleos, nr. 5 comun cu Str. Lipsyani, nr. 14, sector 3	Bucuresti
<b>MARGEANULUI</b>	Bucuresti	Str. Margeanului, nr 26, bl M23A, parter, sector 5	Bucuresti
<b>MIHAIL SEBASTIAN</b>	Bucuresti	Calea Rahovei nr. 291, bl. 81B, parter, sector 5	Bucuresti
<b>GHENCEA</b>	Bucuresti	Bdul Ghencea, nr 28, bl C87, parter, sector 6	Bucuresti
<b>PRELUNGIREA GHENCEA</b>	Bucuresti	Prelungirea Ghencea nr. 28, bl. C5, parter, sector 6	Bucuresti
<b>AMZEI</b>	Bucuresti	Str. Piata Amzei nr. 10-22, bloc corp B, parter, sector 1	Bucuresti
<b>IULIU MANIU</b>	Bucuresti	Bdul Iuliu Maniu nr. 8A, parter, sector 6	Bucuresti
<b>UVERTURII</b>	Bucuresti	Bdul Uverturii nr. 83, bl. O15, parter, sector 6	Bucuresti
<b>FABERROM</b>	Bucuresti	Bdul Iuliu Maniu, nr. 7, Spatiul comercial nr. 303, sector 6	Bucuresti
<b>ROMANCIERILOR</b>	Bucuresti	Drumul Taberei nr 90, spatiul comercial nr 2, bl C8, parter , sector 6	Bucuresti
<b>TARGU OCNA</b>	Targu Ocna	Str. Republicii, bl. F4, sc. B, parter	Bacau
<b>COMANESTI</b>	Comanesti	Str. Republicii, bl. E2, parter	Bacau
<b>ORIZONTULUI</b>	Bacau	Str. Marasesti nr.171	Bacau
<b>PANCIU</b>	Panciu	Str. Nicolae Titulescu, bl. 5, parter	Vrancea
<b>TROTUS</b>	Onesti	Calea Marasesti nr. 12	Bacau
<b>GHEORGHE PASTIA</b>	Focsani	Bdul Independentei, nr. 19-21, parter	Vrancea
<b>OITUZ</b>	com Oituz	Sat Oituz, nr. 1250	Bacau
<b>MIORITEI</b>	Bacau	Str. Mioritei nr. 14, sc. D, parter	Bacau
<b>NARCISELOR</b>	Bacau	Str. Republicii nr. 15	Bacau
<b>DUILIU ZAMFIRESCU</b>	Focsani	Bdul Unirii nr. 21	Vrancea
<b>ADJUD</b>	Adjud	Bdul Republicii nr. 30, bl 88, parter	Vrancea
<b>SERBANESTI</b>	Bacau	Bdul Unirii nr. 50	Bacau
<b>GHIMES - FAGET</b>	com Ghimes Faget	Sat Faget, Str. Principala nr. 217A	Bacau
<b>VIDRA</b>	com Vidra	Sat Vidra	Vrancea
<b>CORHANA</b>	Buhusi	Str. Libertatii, nr. 74	Bacau
<b>FLORENTIN DELMAR</b>	Focsani	Str. Brailei nr. 47A/2, parter	Vrancea
<b>ALEXANDRU VLAHUTA</b>	Focsani	Bdul Bucuresti nr.27, parter	Vrancea
<b>ARENA</b>	Bacau	Str. Stefan cel Mare bl.11, sc B-C, parter	Bacau
<b>SASCUT</b>	com. Sascut	Statia CF Sascut	Bacau
<b>MARASESTI</b>	Marasesti	Str. Republicii, nr. 105	Vrancea
<b>RACACIUNI</b>	com Racaciuni	Sat Racaciuni	Bacau

<b>MILCOV</b>	Focsani	Bdul Unirii , nr 69 , parter	Vrancea
<b>PIATA CENTRALA</b>	Bacau	Str. Mihai Viteazu nr. 4	Bacau
<b>NICU ENEA</b>	Bacau	Str. Republicii nr. 74, sc. A, parter	Bacau
<b>ALECU RUSSO</b>	Bacau	Str. Milcov nr. 134, sc. E	Bacau
<b>APRODU PURICE</b>	Bacau	Str. Stefan cel Mare nr. 25, sc. D	Bacau
<b>ODOBESTI</b>	Odobesti	Parcul Civic	Vrancea
<b>MARGINENI</b>	com. Margineni	Str. D.N. 2G nr. 257	Bacau
<b>ENERGIEI</b>	Bacau	Str. Energiei nr.34	Bacau
<b>BACAU</b>	Bacau	Str. George Apostu nr.13, cod 5500	Bacau
<b>MOINESTI</b>	Moinesti	Str. Tudor Vladimirescu, nr.1, bl. F1	Bacau
<b>ONESTI</b>	Onesti	Str. Tineretului nr.16	Bacau
<b>CARREFOUR FOCSANI</b>	Focsani	Calea Moldovei, DN2 E85, Nr. T49	Vrancea
<b>FOCSANI</b>	Focsani	Str. M. Kogalniceanu, nr. 21 A	Vrancea
<b>BACOVIA</b>	Bacau	Bdul Unirii nr. 2	Bacau
<b>NEGRESTI-OAS</b>	Negresti-Oas	Str. Victoriei, bl. 9, et. P	Satu Mare
<b>BARSANA</b>	com Barsana	com Barsana	Maramures
<b>BARITIU</b>	Satu Mare	Str. Ady Endre , nr.14,ap4/A-B	Satu Mare
<b>SEINI</b>	Seini	Str. Nicolae Balcescu, nr 25	Maramures
<b>VISEU DE SUS</b>	Viseu de Sus	Str. Iuliu Maniu nr.1	Maramures
<b>TARGU LAPUS</b>	Targu Lapus	Piata Eroilor, nr. 21, bl. T L23/9	Maramures
<b>SATU MARE</b>	Satu Mare	Str. Corneliu Coposu nr.3	Satu Mare
<b>GUTAI</b>	Baia Mare	Bdul Traian, nr. 29, parter	Maramures
<b>SIGHETU MARMATIEI</b>	Sighetu Marmatiei	Str. Bogdan Voda nr. 1A, parter	Maramures
<b>RAVENSBURG</b>	Satu Mare	Str. Ravensburg, nr. 2	Satu Mare
<b>BAIA MARE</b>	Baia Mare	Str. Gh. Sincai nr. 38B	Maramures
<b>ARDUD</b>	Ardud	Str. Stefan cel Mare, nr. 22, parter	Satu Mare
<b>CAREI</b>	Carei	Piata Avram Iancu nr.7-9	Satu Mare
<b>BAIA SPRIE</b>	Baia Sprie	Str. Gutinului, nr. 3, parter	Maramures
<b>SOMCUTA MARE</b>	Somcuta Mare	Str. Republicii, nr. 5, parter	Maramures
<b>TISA</b>	Sighetu Marmatiei	Str. Cuza Voda, nr. 3	Maramures
<b>SIMLEU SILVANIEI</b>	Simleu Silvaniei	Str. Salcamilor, bl. S1, parter	Salaj
<b>CEHU SILVANIEI</b>	Cehu Silvaniei	Str. Victoriei, bl. P48, ap. 49/1/3/1	Salaj
<b>IZVOARE</b>	Baia Mare	Str. Andrei Muresan, nr. 29	Maramures
<b>SILVANA</b>	Zalau	Str. Gheorghe Doja, Bl. D26, parter, ap. 13 si 14	Salaj
<b>KAUFLAND SATU MARE</b>	Satu Mare	Str. Careiului nr. 9	Satu Mare
<b>ION VIDU</b>	Satu Mare	Bdul Independentei, Bl. UH 44, parter	Satu Mare
<b>MENUMORUT</b>	Satu Mare	Bdul Lucian Blaga, Bl. CU 52	Satu Mare
<b>TASNAD</b>	Tasnad	Str. Lacrimioarelor, nr. 27, parter	Satu Mare
<b>VOINTA</b>	Satu Mare	Str. Stefan cel Mare, nr. 15	Satu Mare
<b>DINU LIPATTI</b>	Satu Mare	Bdul Ion I. C. Bratianu, nr. 10, parter	Satu Mare
<b>BURDEA</b>	Satu Mare	Bdul Closca, bl. 30, parter	Satu Mare
<b>ODOBESCU</b>	Baia Mare	Str. Alexandru Odobescu, nr 2	Maramures
<b>FARCASA</b>	com Farcasa	Str. Independentei, nr 59A	Maramures
<b>TAUTII MAGHERAUS</b>	Tautii Magheraus	Str. Principala, nr. 290B	Maramures
<b>HATVAN</b>	Baia Mare	Str. Vasile Alecsandri, nr 91	Maramures
<b>HORTENSIEI</b>	Baia Mare	Str. Hortensiei, nr 2	Maramures
<b>BOTIZULUI</b>	Satu Mare	Str. Fabricii nr. 82	Satu Mare
<b>IGNIS</b>	Baia Mare	Str. Victoriei, nr 47	Maramures
<b>DRAGOMIRESTI</b>	Dragomiresti	Dragomiresti nr.87A	Maramures
<b>BRADET</b>	Zalau	Str. Avram Iancu, bl. N15	Salaj
<b>KAUFLAND ZALAU</b>	Zalau	Str. Sfanta Vineri, f.n.	Salaj
<b>SAPANTA</b>	com Sapanta	Com. Sapanta nr.929	Maramures

<b>OCNA SUGATAG</b>	Ocna Sugatag	Str. Unirii nr. 48/A, parter	Maramures
<b>AURORA</b>	Baia Mare	Str. George Cosbuc nr 34	Maramures
<b>RIVULUS</b>	Baia Mare	Bdul Decebal nr 2, parter	Maramures
<b>LUCIAN BLAGA</b>	Satu Mare	Bdul Lucian Blaga, bl UU 7-9	Satu Mare
<b>SCALA</b>	Zalau	Bdul Mihai Viteazu, nr 14, bl Scala, sc A, ap. 34, parter	Salaj
<b>BORSA</b>	Borsa	Str. Victoriei nr. 3, bl 48	Maramures
<b>MILLENIUM</b>	Baia Mare	Bdul Unirii, nr. 12, parter	Maramures
<b>CASTANILOR</b>	Baia Mare	Bdul Bucuresti, nr. 4, parter	Maramures
<b>CAVNIC</b>	Cavnic	Str. 22 Decembrie nr. 20, parter	Maramures
<b>SOMESUL</b>	Satu Mare	Str. Drum Carei, nr. 21	Satu Mare
<b>JIBOU</b>	Jibou	Str. 1 Decembrie 1918, nr. 6	Salaj
<b>SOLOVAN</b>	Sighetu Marmatiei	Str. Bogdan Voda, nr. 22, parter	Maramures
<b>KAUFLAND BAIJA MARE</b>	Baia Mare	Str. George Cosbuc	Maramures
<b>SALAJ (ZALAU)</b>	Zalau	Piata 1 Decembrie 1918, nr. 2	Salaj
<b>IZA</b>	Baia Mare	Bdul Republicii nr. 15, parter	Maramures
<b>SACELE</b>	Sacele	Piata Libertatii nr.21B	Brasov
<b>CARREFOUR-BRASOV</b>	Brasov	Calea Bucuresti nr. 107, Complex Carrefour	Brasov
<b>PREDEAL</b>	Predeal	Str. M. Saulescu nr.119	Brasov
<b>BARSA</b>	Codlea	Str. Muntisor nr. 12, bl. 12, parter	Brasov
<b>RASNOV</b>	Rasnov	Str. Caraiman nr. 2	Brasov
<b>COLINEI</b>	Brasov	Bdul Grivitei, nr. 57	Brasov
<b>TRACTORUL - BRASOV</b>	Brasov	Str. Oltet nr. 33, bl. 306, parter	Brasov
<b>OLTUL - SFANTU GHEORGHE</b>	Sfantu Gheorghe	Str. 1 Decembrie 1918, bl 12, sc C, parter	Covasna
<b>DOJA</b>	Sfantu Gheorghe	Str. Stadionului nr. 15, bl. 19, parter, Spatiul Comercial nr. 2	Covasna
<b>CRAITER</b>	Brasov	Str. Fundatura Harmanului nr. 2	Brasov
<b>TRIAJ</b>	Brasov	Str. Harmanului, nr. 65, bl. 1	Brasov
<b>SOIMUL</b>	Brasov	Str. Soarelui, nr. 2 A, bl. 201	Brasov
<b>KAUFLAND BRASOV</b>	Brasov	Calea Bucuresti nr. 112	Brasov
<b>FAGARAS</b>	Fagaras	Bdul Unirii, bloc 2	Brasov
<b>COCORULUI</b>	Brasov	Str. Poienelor, nr. 2, bl. 211, spatiul comercial III, parter	Brasov
<b>BUCEGI</b>	Brasov	Str. 13 Decembrie - Aurel Vlaicu, bl. 28	Brasov
<b>GHIMBAV</b>	Ghimbav	Str. Morii, nr. 105, spatiul 1 si 2	Brasov
<b>ARDEALUL</b>	Brasov	Bdul Saturn nr. 33, parter, Spatiul Comercial nr. 236	Brasov
<b>ONIX</b>	Brasov	Bdul Grivitei nr. 77-83, Magazin Onix, parter	Brasov
<b>SFANTU GHEORGHE</b>	Sfantu Gheorghe	Str. 1 Decembrie 1918 nr. 43	Covasna
<b>CODLEA</b>	Codlea	Str. Lunga, nr 117	Brasov
<b>BRAN</b>	Bran	Bran-Centru, nr. 504C	Brasov
<b>BARTOLOMEU</b>	Brasov	Sos Cristianului, nr. 7	Brasov
<b>TARGU SECUIESC</b>	Targu Secuiesc	Str. Dozsa Gyorgy, nr. 40, bl. 2, sc.B	Covasna
<b>ASTRA</b>	Brasov	Bdul Saturn, nr 34, Complex Astra	Brasov
<b>MURESENILOR</b>	Brasov	Str. Muresenilor nr. 5	Brasov
<b>ZARNESTI</b>	Zarnesti	Str. 1 Decembrie 1918, nr. 5	Brasov
<b>BRASOV</b>	Brasov	Str. Mihail Kogalniceanu, nr. 5	Brasov
<b>CALEA BUCURESTI</b>	Brasov	Bdul 15 Noiembrie nr.100	Brasov
<b>DARSTE</b>	Brasov	Calea Bucuresti nr. 248, bl. 1, parter	Brasov
<b>VALEA CETATII</b>	Brasov	Str. Eftimie Murgu, nr.1, bl.D5	Brasov
<b>FLORILOR</b>	Brasov	Bdul Alexandru Vlahuta, nr. 40, bl. 120	Brasov
<b>POIANA BRASOV</b>	Poiana Brasov	Restaurant Capra Neagra	Brasov
<b>COVASNA</b>	Covasna	Str.1 Decembrie 1918 nr.3, bl.3	Covasna
<b>PREJMER</b>	Prejmer	Str. Mare nr 495	Brasov
<b>VULTURULUI</b>	Brasov	Calea Bucuresti, nr. 68, bl A10	Brasov
<b>ÎNTORSURA BUZAULUI</b>	Întorsura Buzaului	Str Mihai Viteazu nr 201, parter	Covasna

<b>CARTIER NOUA</b>	Brasov	Str. Prunului, nr. 7-15, bl.8	Brasov
<b>BULEVARD</b>	Fagaras	Str. Tabacarii, bl. 15, parter	Brasov
<b>PARC TARGU SECUIESC</b>	Targu Secuiesc	Str. Curtea 42, nr. 1, parter, ap. 1	Covasna
<b>BUCIUM</b>	Cluj Napoca	Calea Floresti nr. 79, ap. 120, parter	Cluj
<b>VIILOR</b>	Cluj Napoca	Str. Observatorului nr. 105, ap. 61A	Cluj
<b>BECLEAN</b>	Beclean	Str. Mihail Kogalniceanu nr.20, sc.A, parter	Bistrita-Nasaud
<b>SACUIENI</b>	Sacuieni	Str. Libertatii nr. 16/A	Bihor
<b>NORA</b>	Cluj Napoca	Str. Mehedinti, nr. 74, ap. 41, parter	Cluj
<b>FABRICII</b>	Cluj Napoca	Str. Fabricii nr. 11, ap. 66B, parter	Cluj
<b>HOREA</b>	Cluj Napoca	Str. Horea nr. 5, ap. 33	Cluj
<b>PAVLOV</b>	Cluj Napoca	Str. Motilor nr. 9, parter, ap. 1 si partial ap. 5	Cluj
<b>SANGEORZ BAI</b>	Sangeorz Bai	Str. Izvoarelor, nr.92	Bistrita-Nasaud
<b>BIHOR (ORADEA)</b>	Oradea	Piata Regele Ferdinand I, nr.4	Bihor
<b>MARGHITA</b>	Marghita	Str. Republicii nr. 70	Bihor
<b>KAUFLAND BISTRITA</b>	Bistrita	Str. Independentei nr. 97-99	Bistrita-Nasaud
<b>BISTRITA-NASAUD (BISTRITA)</b>	Bistrita	Str. 1 Decembrie nr. 2	Bistrita-Nasaud
<b>ROGERIUS</b>	Oradea	Str. Transilvania, nr 10	Bihor
<b>AVRAM IANCU</b>	Cluj Napoca	Bdul 21 Decembrie 1989, nr. 21, ap. 9, parter	Cluj
<b>SALONTA</b>	Salonta	Str. Republicii nr.19	Bihor
<b>TRITENII DE JOS</b>	com Tritenii de Jos	com Tritenii de Jos	Cluj
<b>FARMEC</b>	Cluj Napoca	Str. Henri Barbusse nr. 16	Cluj
<b>ALESD</b>	Alesd	Piata Unirii nr. 7	Bihor
<b>KAUFLAND FABRICII</b>	Cluj Napoca	Str. Fabricii nr. 12	Cluj
<b>CORNELIU COPOSU</b>	Oradea	Str. Corneliu Coposu, nr. 7, parter	Bihor
<b>MOCIU</b>	com Mociu	Str. Principala, f.n.	Cluj
<b>NASAUD</b>	Nasaud	Bdul Granicerilor, bl 67, parter	Bistrita-Nasaud
<b>CEANU MARE</b>	com Ceanu Mare	Str. Principala, nr. 375	Cluj
<b>LECHINTA</b>	com Lechinta	Sat Lechinta, Str. Independentei f.n.	Bistrita-Nasaud
<b>IOSIA</b>	Oradea	Str. Mestesugarilor, nr. 73, bl. AN 124, parter	Bihor
<b>GIORDANO BRUNO</b>	Cluj Napoca	Str. Giordano Bruno, nr. 1-3, parter	Cluj
<b>KAUFLAND CLUJ NAPOCA</b>	Cluj Napoca	Str. Campului, nr. 9-11	Cluj
<b>ARIES</b>	com Mihai Viteazu	Str. Principala, nr 469	Cluj
<b>APAHIDA</b>	com Apahida	Str. Libertatii, nr 237	Cluj
<b>VIISOARA</b>	Bistrita	Str. Independentei, nr.52, bl.E1, parter	Bistrita-Nasaud
<b>ANDREI MURESANU</b>	Bistrita	Str. Andrei Muresanu, bl.13, parter	Bistrita-Nasaud
<b>OBSERVATOR</b>	Cluj Napoca	Str. Republicii nr. 109, ap. 2, parter	Cluj
<b>AGHIRESU</b>	com Aghiresu	Sat Aghiresu-Fabricii, Str. Principala, nr. 343	Cluj
<b>OPRISANI</b>	Turda	Calea Victoriei nr.100, bl.B120, parter	Cluj
<b>ALVERNA</b>	Cluj Napoca	Str. Constantin Brancusi, nr. 133, parter	Cluj
<b>BEIUS</b>	Beius	Piata Samuil Vulcan nr 23, bl AN1	Bihor
<b>HASDEU</b>	Cluj Napoca	Str. Napoca nr.3, parter	Cluj
<b>PODU DECEBAL</b>	Oradea	Str. Decebal nr. 18, bl.D 103, parter	Bihor
<b>LIBERTATII</b>	Gherla	Piata Libertatii nr 1	Cluj
<b>ZORILOR</b>	Cluj Napoca	Str Zorilor nr. 44, parter	Cluj
<b>GRIGORESCU</b>	Cluj Napoca	Str. Fantanele nr. 7, bl.A	Cluj
<b>CANTEMIR</b>	Oradea	Str. Nufarului nr. 60	Bihor
<b>PIATA MORII</b>	Bistrita	Str. Piata Morii nr. 56, parterul complexului Domus	Bistrita-Nasaud

DEJ	Dej	Str. Regina Maria nr. 1	Cluj
TITULESCU	Cluj Napoca	Bdul Nicolae Titulescu nr. 165, parter	Cluj
PRUNDU BARGAULUI	Prundu Bargaului	Str. Principala nr 828	Bistrita-Nasaud
PIATA CIPARIU	Cluj Napoca	Str. Piata Cipariu, nr. 9, bl. I A, ap 68/2	Cluj
CLUJ	Cluj Napoca	Bdul 21 Decembrie 1989, nr. 81-83	Cluj
GHERLA	Gherla	Str. Clujului nr. 7A	Cluj
CICERO	Oradea	Str. Dimitrie Cantemir, nr. 2, bloc A1, parter	Bihor
TURDA	Turda	Str. Libertatii nr. 4	Cluj
NAPOCA	Cluj Napoca	Piata Unirii nr. 31	Cluj
CAMPIA TURZII	Campia Turzii	Str. Laminoristilor, nr. 5	Cluj
KAUFLAND TURDA	Turda	Calea Victoriei f.n	Cluj
NEGOIU	Cluj Napoca	Str. Mehedinti, nr. 82, ap. 1	Cluj
MANASTUR	Cluj Napoca	Str. Islazului, nr. 18	Cluj
MARESAI ANTONESCU	Oradea	Str. Maresai Antonescu nr. 105B, bl. A2, parter	Bihor
SIC	com Sic	Com. Sic , strada 1	Cluj
AVIATOR BADESCU	Cluj Napoca	Calea Turzii, nr. 56, parter	Cluj
VALEA LUI MIHAI	Valea lui Mihai	Str. Bethlen Gabor nr.1/A	Bihor
BACIU	com Baciu	Com. Baciu	Cluj
ALEXANDRU VAIDA	Cluj Napoca	Str. Dunarii nr.26, bl. H2A, parter, ap. 33	Cluj
GRUIA	Cluj Napoca	Piata Garii nr. 4-5, parter	Cluj
HUEDIN	Huedin	Piata Republicii nr. 8, ap. 106, parter	Cluj
PASTEUR	Cluj Napoca	Str. Pasteur nr. 24, ap 71	Cluj
GRADINARILOR	Cluj Napoca	Str. Dambovitei nr. 45, ap. 66, parter	Cluj
MOTILOR	Cluj Napoca	Str. Motilor nr. 91, ap. 1, parter	Cluj
POIENI	com Poieni	Str. Principala, nr. 269	Cluj
SAVADISLA	com Savadisla	Str. Principala, nr. 344	Cluj
VICTOR BABES	Cluj Napoca	Str. Victor Babes, nr. 33, ap. 1, parter	Cluj
EMANOIL GOJDU	Oradea	Piata 1 Decembrie nr.16	Bihor
CARREFOUR POLUS	com Floresti	Str. Avram Iancu nr. 492 - 500	Cluj
TINCA	com. Tinca	Str. Republicii, nr. 75A	Bihor
HERMES	Bistrita	Bdul Decebal, nr.25, bl. J, sc. E, parter, ap. 1	Bistrita-Nasaud
PIC ORADEA	Oradea	Str. Borsului, nr. 28B	Bihor
TEATRU	Cluj Napoca	Piata Stefan cel Mare nr. 19, ap. 1, parter	Cluj
SAVINESTILOR	Oradea	Str. Savinestilor, nr. 2, parter	Bihor
OLTEA DOAMNA	Oradea	Str. Parcul Traian, nr. 9, ap. III	Bihor
SEPTIMIU ALBINII	Cluj Napoca	Str. Septimiu Albinii nr. 113, parter	Cluj
CRISUL REPEDE	Oradea	Str. Republicii, nr. 28/A, parter	Bihor
PANTICEU	com Panticeu	Sat Panticeu, f.n.	Cluj
OSTASILOR	Oradea	Str. Ostasilor, bl. AN12, parter	Bihor
SPLAIUL CRISANEI	Oradea	Str. Decebal, nr. 2, parter	Bihor
CAZABAN	Oradea	Str. Alexandru Cazaban, nr. 42, bl. AN 155, parter	Bihor
CALVARIA	Cluj Napoca	Str. Tasnad, nr. 18, parter	Cluj
OASULUI	Cluj Napoca	Str. Oasului, nr. 86-90, sc. 1, parter, Spatiul Comercial, nr. 2	Cluj
DEALUL FLORILOR	Dej	Str. Constantin Dobrogeanu Gherea nr. 7/C, parter	Cluj
DETUNATA	Cluj Napoca	Str. Detunata, nr. 1 / str. Unirii nr. 2, ap.8, parter	Cluj
MARASTI	Cluj Napoca	Bdul 22 Decembrie , nr. 137, bl. M4, ap. 159, tronson B1, parter	Cluj
ONISIFOR GHIBU	Oradea	Str. Morii, nr. 1, parter	Bihor
MACIN	Macin	Str. 1 Decembrie nr. 14 - 18A, bl. 16, parter	Tulcea
BRIZEI	Constanta	Str. Brizei , Cartier Poarta 6, Zona Faleză Sud, tronson 3, bl. FD 3, parter	Constanta
ELIBERARII	Constanta	Str. Eliberarii, nr. 10, parter, bl. I	Constanta
HARSOVA	Harsova	Str. Vadului, nr. 26, bl. V8M, sc. B, parter	Constanta
MEDGIDIA	Medgidia	Str. Republicii, bl.OH1, parter	Constanta

TRAIAN	Constanta	Bdul I.C. Bratianu bl. SR5, parter	Constanta
KOGALNICEANU	Mihail Kogalniceanu	Str. Tudor Vladimirescu, bl. CK14, parter	Constanta
FARULUI	Constanta	Str. Caraiman nr 1-3, bl. PF 6, parter	Constanta
NICOLAE GRINDEANU	Constanta	Str. Prelungirea Liliacului nr. 67	Constanta
CONSTRUCTORILOR	Tulcea	Str. Constructorilor, nr. 2A, bl. U2B, parter	Tulcea
NICOLAE FILIMON	Constanta	Str. Nicolae Filimon, nr. 23, C1, parter	Constanta
SOVEJA	Constanta	Str Soveja nr 104, bl 44, parter	Constanta
STEFAN LUCHIAN	Constanta	Bdul Alexandru Lapusneanu, nr. 117, bl. AL 4, parter	Constanta
OVIDIUS	Constanta	Bdul Tomis nr 99	Constanta
JUPITER	Mangalia	Statiunea Jupiter, incinta Hotel Olimpic parter	Constanta
SAT VACANTA	Constanta	Bdul Alexandru Lapusneanu nr. 185A, parter	Constanta
HAGI	Constanta	Str. Mircea cel Batran, nr. 138, parter	Constanta
CALLATIS	Mangalia	Str. 1 Decembrie 1918, nr. 35, bl. X5, sc. A, parter	Constanta
TOMIS CENTRU	Constanta	Str. Stefan cel Mare, bl. M6, parter	Constanta
KAUFLAND CONSTANTA	Constanta	Bdul 1 Decembrie 1918 nr. 21	Constanta
MANGALIA	Mangalia	Sos. Constantei, nr. 30, bl. H1a, parter	Constanta
PIATA Garii	Constanta	Bdul Ferdinand , nr. 118, bl. MTTC, parter	Constanta
BALADA	Constanta	Bdul 1 Decembrie 1918, nr 128A; BI F1, parter	Constanta
OLEG DANOVSCI	Constanta	Str. Eliberarii, nr. 30A, parter	Constanta
ALBATROSULUI	Constanta	Bdul Aurel Vlaicu, nr. 92, bl. AV21, parter	Constanta
EFORIE NORD	Eforie Nord	Str. Republicii nr.7	Constanta
DORALY MALL CONSTANTA	Constanta	Sos. Mangaliei, nr. 84, C4, parter	Constanta
ANA IPATESCU	Medgidia	Str. Independentei, nr. 65, bl. E1, parter	Constanta
BABADAG	Babadag	Str. Republicii, nr. 94A	Tulcea
ADAMCLISI	Constanta	Str. Adamclisi, nr. 4C	Constanta
CERNAVODA	Cernavoda	Str. Unirii, Bl.R4a	Constanta
CONSTANTA	Constanta	Str. Arhiepiscopiei nr. 9	Constanta
DELTA	Tulcea	Str Frasinului, bl 4 parter	Tulcea
TULCEA	Tulcea	Str. Babadag nr.116	Tulcea
TECHIRGHIOI	Techirghiol	Str. Dr. V. Climescu, nr. 14	Constanta
MAMAIA	Constanta	Str. Timisana nr.34	Constanta
ISACCEA	Isaccea	Str. 1 Decembrie nr. 3	Tulcea
COSTINESTI	Costinesti	In incinta Spatii comerciale pentru marfuri generale	Constanta
TOMIS NORD	Constanta	Bdul Tomis nr. 293, bloc T15, parter	Constanta
PANDURULUI	Constanta	Sos. Mangaliei nr. 185, bl. 4, parter, Spatiul comercial nr. 335	Constanta
MAMAIA-CAZINO	Mamaia	Complex Casino	Constanta
NAVODARI	Navodari	Str. Constantei ,bl. B2	Constanta
LAPUSNEANU	Constanta	Bdul Al. Lapusneanu, nr. 78-79, bl. E22 (op. pers. fizice) / nr. 79 , bl. LV7 (op. pers. juridice)	Constanta
JURILOVCA	com Jurilovca	Sat Jurilovca, Str. 1 Mai, nr. 1A	Tulcea
DELFINARIU	Constanta	Bdul Mamaia, nr. 264, bl PS5, parter	Constanta
1 MAI	Craiova	Bdul Ion Antonescu, bl.A7, parter	Dolj
BALS	Bals	Str. Nicolae Balcescu, bl. 23ABD, parter	Olt
SELECT	Slatina	Bdul Al. I. Cuza, sc. A, B, bl. CAM3, parter	Olt
OLTENIA	Craiova	Str. Fratii Golesti nr. 2, bl. M18C, parter	Dolj
VALEA ROSIE	Craiova	Str. Henri Coanda, nr.54, bl.P1, sc1, parter	Dolj
DABULENI	Dabuleni	Str. Victoriei, nr. 30	Dolj
FILIASI	Filiasi	Bdul Racoteanu, bl. I2, parter	Dolj
CRISANA	Slatina	Str. Primaverii - complex Zahana nr 10, parter	Olt
ECATERINA TEODOROIU	Slatina	Str. Ec. Teodoroiu, nr. 17C, bl. 17, parter	Olt
CALAFAT	Calafat	Bdul Tudor Vladimirescu, nr. 13, Zona Centrala, bl 6, sc A si B	Dolj
ARINULUI	Slatina	Str. Arinului, Cartier Progresul II, nr. 2, parter	Olt
MIHAI VITEAZU	Craiova	Str. Mihai Viteazu nr. 2	Dolj

<b>THEODOR AMAN</b>	Craiova	Str. Unirii nr. 50, parter, C1	Dolj
<b>CETATEA BANIEI</b>	Craiova	Str. Piata Garii, bl. G, parter	Dolj
<b>BECHET</b>	Bechet	Calea Dunarii, nr. 3	Dolj
<b>SEGARCEA</b>	oras Segarcea	Str. Unirii, nr. 66	Dolj
<b>EUGENIU CARADA</b>	Craiova	Str. Paltinis nr. 79, bl. K19-K20, parter	Dolj
<b>ROMANATI</b>	Caracal	Str. Calea Bucuresti nr. 31, parter	Olt
<b>CALEA SEVERINULUI</b>	Craiova	Bdul Nicolae Titulescu, bl. 15, parter	Dolj
<b>ROMANESCU</b>	Craiova	Str. Popoveni nr. 16, bl. S59, parter	Dolj
<b>ION OBLEMENCO</b>	Craiova	Bdul Stirbei Voda nr. 19, bl. D3a, D4a	Dolj
<b>POIANA MARE</b>	com Poiana Mare	Sat Poiana Mare, Str. Independentei, nr. 8bis	Dolj
<b>CARACAL</b>	Caracal	Piata Victoriei nr.13	Olt
<b>CRAIOVA EST</b>	Craiova	Calea Bucuresti bl. R2 parter	Dolj
<b>SLATINA</b>	Slatina	Bdul Nicolae Titulescu, nr. 51	Olt
<b>BAILESTI</b>	Bailesti	Str. Victoriei nr. 82 , bl. A1, sc. B	Dolj
<b>ROVINE</b>	Craiova	Cartier Rovine, bl. A62 parter	Dolj
<b>CORABIA</b>	Corabia	Str. Popa Sapca, bl. 12, sc. B, parter	Olt
<b>ION MINULESCU</b>	Slatina	Bdul A. I. Cuza, bl. D6, parter	Olt
<b>SIMPLON</b>	Craiova	Str. 1 Decembrie 1918 nr. 27	Dolj
<b>ROCADA</b>	Craiova	Bdul Dacia nr. 108, bl. M8	Dolj
<b>I.D. SIRBU</b>	Craiova	Calea Bucuresti nr. 139-141, bl. N16, parter	Dolj
<b>BRAZDA LUI NOVAC</b>	Craiova	Str. Brazda lui Novac bl. C8b	Dolj
<b>MACULUI</b>	Craiova	Str. Macului, nr. 1A, parter	Dolj
<b>CRAIOVA</b>	Craiova	Bdul Carol I nr. 4, bl. M6	Dolj
<b>CRAIOVITA NOUA</b>	Craiova	Cartier Craiovita Noua, bloc 41A, parter	Dolj
<b>BARBU CRAIOVESCU</b>	Craiova	Str. Tineretului, bl. 146A, sc. 1, parter	Dolj
<b>CHITILA</b>	Bucuresti	Sos. Chitilei nr 37, sector 1	Bucuresti
<b>CARREFOUR-FEERIA</b>	Bucuresti	Sos. Bucuresti - Ploiesti nr 44A, sector 1	Bucuresti
<b>PIATA DOMENII</b>	Bucuresti	Bdul Ion Mihalache, nr. 128C, Spatiul Comercial S32, sector 1	Bucuresti
<b>METAV</b>	Bucuresti	Str. Biharia, nr 67-77, cladirea A1, parter, sector 1	Bucuresti
<b>BANEASA SHOPPING CITY</b>	Bucuresti	Sos. Bucuresti - Ploiesti, nr. 42D, sector 1	Bucuresti
<b>SNAGOV</b>	Snagov	Str. Soseaua Snagov, nr. 135, bl. D4, parter, Tronson 1, jud. Ilfov	Bucuresti
<b>FEROVIARILOR</b>	Bucuresti	Calea Grivitei, nr. 210, sector 1	Bucuresti
<b>GIULESTI</b>	Bucuresti	Calea Giulesti nr 113, sector 6	Bucuresti
<b>PAJURA</b>	Bucuresti	Str. Pajurei nr.13, parter, sector 1	Bucuresti
<b>NICOLAE CARAMFIL</b>	Bucuresti	Str. Nicole Caramfil, nr. 30, bl. 1C, parter, sector1	Bucuresti
<b>OTOPENI</b>	Otopeni	Str. Calea Bucurestilor nr. 84, bl B2-1, parter, jud Ilfov	Bucuresti
<b>BANU MANTA</b>	Bucuresti	Bdul Banu Manta nr. 60, sector 1	Bucuresti
<b>CHARLES DE GAULLE</b>	Bucuresti	Calea Dorobantilor nr 239, sector 1	Bucuresti
<b>BANEASA BUSINESS PARK</b>	Bucuresti	Sos. Bucuresti - Ploiesti, nr. 42-44, Cladirea B, parter, sector 1	Bucuresti
<b>FLOREASCA</b>	Bucuresti	Calea Floreasca nr. 118-122, sector 1	Bucuresti
<b>MOXA</b>	Bucuresti	Str. M.Moxa nr. 11 , parterul cantinei din Complexul Studentesc Moxa, sector 1	Bucuresti
<b>PRIMAVERII</b>	Bucuresti	Str. Gheorghe Moceanu nr. 2-4, sector 1	Bucuresti
<b>STEFAN CEL MARE</b>	Bucuresti	Sos. Stefan cel Mare nr. 30, bloc 26, parter, sector 2	Bucuresti
<b>EUROPA</b>	Bucuresti	Bdul Iancu de Hunedoara nr. 2, bl. H6, sector 1	Bucuresti
<b>DACIA</b>	Bucuresti	Str. Cihoschi nr. 2, sector 1	Bucuresti
<b>BELLER</b>	Bucuresti	Str. Aviator Radu Beller nr. 1, sector 1	Bucuresti
<b>BUCURESTII NOI</b>	Bucuresti	Bdul Bucurestii Noi nr.68, sector 1	Bucuresti
<b>PERLA</b>	Bucuresti	Bdul Iancu de Hunedoara nr.64, bl.12B, parter, sector 1	Bucuresti
<b>AVIATIEI</b>	Bucuresti	Str. Av. Alexandru Serbanescu, nr. 31, sector 1	Bucuresti
<b>VICTORIA</b>	Bucuresti	Calea Victoriei nr.224, Bl D5, sector 1	Bucuresti
<b>TRIUMF</b>	Bucuresti	Bdul Ion Mihalache nr.45, sector 1	Bucuresti
<b>ASE</b>	Bucuresti	Str. Mihai Eminescu nr. 13-15, sector 1	Bucuresti

<b>BUFTEA</b>	Buftea	Str. Mihai Eminescu, nr. 11, parter, jud. Ilfov	Bucuresti
<b>GRIVITA</b>	Bucuresti	Calea Grivitei nr 168, sector 1	Bucuresti
<b>HENRI COANDA</b>	Otopeni	Calea Bucurestilor nr 224E, jud Ilfov	Bucuresti
<b>JOLIE VILLE</b>	Voluntari	Jolie Ville Mall, Str. Erou Iancu Nicolae, nr.103 bis, Unitatea G12 si G13, jud. Ilfov	Bucuresti
<b>BANEASA</b>	Bucuresti	Sos. Bucuresti - Ploiesti nr. 24 - 28, bl. XIII-1, parter, sector 1	Bucuresti
<b>DOROBANTI</b>	Bucuresti	Calea Dorobanti nr. 135, sector 1	Bucuresti
<b>CARAS-SEVERIN (RESITA)</b>	Resita	Str. Petru Rares nr.1	Caras-Severin
<b>EFTIMIE MURGU</b>	Resita	Bdul Revolutiei din Decembrie nr. 5	Caras-Severin
<b>CONSTANTIN SAVOIU</b>	Targu Jiu	Str. Unirii, bl. 4-5, parter	Gorj
<b>GORJ (TARGU JIU)</b>	Targu Jiu	Str. Tudor Vladimirescu, nr. 20	Gorj
<b>CARANSEBES</b>	Caransebes	Str. Mihai Viteazu nr 8, Spatiul comercial nr 3	Caras-Severin
<b>CALEA CARANSEBESULUI</b>	Resita	Calea Caransebesului, bl. 8/A, sc. II si III	Caras-Severin
<b>BAILE HERCULANE</b>	Baile Herculane	Str. Trandafirilor, nr. 56, bl. 90, sc. F, parter, ap. 1	Caras-Severin
<b>BOCSA</b>	Bocsa	Str. Republicii, nr. 89	Caras-Severin
<b>VANJU MARE</b>	Vanju Mare	Str. Rahovei, nr. 10	Mehedinti
<b>ORAVITA</b>	Oravita	Complex Comercial - Zona Garii	Caras-Severin
<b>CUJMIR</b>	com Cujmir	com Cujmir	Mehedinti
<b>CALNICEL</b>	Resita	Bdul Republicii, bl. 23, sc. V, parter	Caras-Severin
<b>TEREGOVA</b>	com Teregova	Nr. 107	Caras-Severin
<b>MATASARI</b>	com Matasari	Sat Matasari, Str. Principala, nr. 253A	Gorj
<b>TURCENI</b>	orasTurceni	Str. Pietei	Gorj
<b>MOTRU</b>	Motru	Str. Trandafirilor, parter	Gorj
<b>CRIHALA</b>	Drobeta Turnu Severin	Bdul M.Viteazu, nr. 29, bl. Z6B parter	Mehedinti
<b>CALONFIRESCU</b>	Drobeta Turnu Severin	Bdul Tudor Vladimirescu nr. 124, bl. TS1A, parter	Mehedinti
<b>ORSOVA</b>	Orsova	Str. Portile de Fier nr. 8	Mehedinti
<b>PIPIRIG</b>	Caransebes	Str. Ardealului, Bl. 6, parter	Caras-Severin
<b>OLARI</b>	Targu Jiu	Str. Nicolae Titulescu, bl. 12, C1, parter	Gorj
<b>9 MAI</b>	Targu Jiu	Str. 9 Mai, bl. 56, parter	Gorj
<b>LITVOI</b>	Targu Jiu	Str. Victoriei, bl. 54, parter	Gorj
<b>TARGU CARBUNESTI</b>	Targu Carbunesti	Str. Trandafirilor nr.63A	Gorj
<b>KISELEFF</b>	Drobeta Turnu Severin	Bdul Tudor Vladimirescu nr.124, bl.IS6, parter	Mehedinti
<b>STREHAIA</b>	Strehaia	Str. Unirii, nr 3	Mehedinti
<b>NOVACI</b>	Novaci	Str. Eroilor, nr 6	Gorj
<b>JIULUI</b>	Targu Jiu	Str. Victoriei, bl.221, parter	Gorj
<b>OTELU ROSU</b>	Otelu Rosu	Piata 22 Decembrie 1989, bl.8	Caras-Severin
<b>CEZAR</b>	Drobeta Turnu Severin	Str. Horia nr. 12, parter	Mehedinti
<b>STEFAN ODOBLEJA</b>	Drobeta Turnu Severin	Str. Iuliu Maniu, nr. 3, bl. 5, parter, C1	Mehedinti
<b>BOZOVICI</b>	com Bozovici	Nr. 251	Caras-Severin
<b>MOLDOVA NOUA</b>	Moldova Noua	Str. Nicolae Titulescu nr 1	Caras-Severin
<b>ALUNIS</b>	Drobeta Turnu Severin	Bdul Tudor Vladimirescu nr. 30	Mehedinti
<b>CERNA</b>	Drobeta Turnu Severin	Bdul Revolutiei 16-22 Decembrie 1989, Piata Agroalimentara, parter	Mehedinti
<b>DROBETA TURNU SEVERIN</b>	Drobeta Turnu	Bdul Carol I, nr. 55	Mehedinti



	Severin		
AMARADIA	Targu Jiu	Bdul Republicii - Zona Garii, bl. 25, sc. 1	Gorj
POMOSTULUI	Resita	Bdul Alexandru Ioan Cuza, bloc D3	Caras-Severin
KAUFLAND TARGU JIU	Targu Jiu	Str. Luncilor f.n.	Gorj
BUMBESTI - JIU	Bumbesti - Jiu	Str. Parangului, bl. 26, C1, parter	Gorj
ROVINARI	Rovinari	Str. Minerilor, Bl. M2, Sc.1	Gorj
LUNCA BARZAVEI	Resita	Bdul Republicii nr 19, sc 1	Caras-Severin
SEMENIC	Resita	Bdul Republicii nr. 4	Caras-Severin
COLOANA INFINITULUI	Targu Jiu	Bdul Ecaterina Teodoroiu , bl. 49, parter	Gorj
TIGLINA I	Galati	Cartier Tiglina I, Str. Brailei, nr. 171H	Galati
PIATA ENERGIEI	Galati	Cartier Micro 14, Str. Siderurgistilor, nr. 45, bl. M3A, sc. 5, parter	Galati
PORTULUI	Galati	Str. Portului, nr. 33, Bl. Malina 1, parter	Galati
TIGLINA IV	Galati	Cartier Micro 17, Str. Oltului, bl. T, parter, unitatea nr. 70	Galati
MARIA FILOTTI	Braila	Ans. Radu Negru, Calea Calarasilor, nr. 254, bl. A1, parter	Braila
CARREFOUR PARK	com Chiscani	Sat Varsatura, Str. Principala, nr. 4bis	Braila
MICRO 40	Galati	Bdul 1 Decembrie 1918, bl. S9E, sc. 2, parter	Galati
GHEORGHE PETRASCU	Tecuci	Str. Gheorghe Petrascu, nr. 23E	Galati
KAUFLAND GALATI	Galati	Str. Otelarilor, Micro 21	Galati
LIESTI	com Liesti	Str. Principala, nr. 2622, parter	Galati
ÎNSURATEI	oras Însuratei	Sos. Brailei, nr. 16B	Braila
DUNAREA	Galati	Str. Brailei nr 214 bis, bl. C5B, sc 1, parter, Cartier Micro 18	Galati
TECUCI	Tecuci	Str. 1 Decembrie 1918, nr. 79	Galati
GALATI	Galati	Str. Brailei, nr. 29A, cod 6200	Galati
GHEORGHE ASACHI	Galati	Str. Siderurgistilor , bl. SD10B, sc.2, parter	Galati
DANUBIUS	Braila	Str. Scolilor nr 52, bl B15, parter	Braila
PECHEA	com Pechea	Str. Galati, nr. 250A	Galati
VIZIRU	Braila	Calea Calarasilor nr. 228, bl. C1 parter, Cartier Viziru III	Braila
MICRO 39	Galati	Str. Henri Coanda nr. 8, bl. J5 parter, cartier Micro 39B	Galati
MICRO 18	Galati	Str. Brailei, nr. 196, Micro18, bl.B3A-B3B, parter	Galati
SIDERURGISTILOR	Galati	Str. Siderurgistilor, bloc SD4B	Galati
MICRO 20	Galati	Str. Galati, nr.2, bl.A13A, parter	Galati
RADU NEGRU	Braila	Sos Buzaului , nr 42, bl A23, parter	Braila
FAUREI	oras Faurei	Str. Pacii, nr. 6	Braila
CONCORDIA	Braila	Calea Calarasilor, nr. 65, bl. C, parter	Braila
TIGLINA III	Galati	Micro 16, str. Brandusei, Complex Comercial	Galati
VIDIN	Braila	Cartier Vidin , str. Galati, nr. 327, bl. 3, parter	Braila
PIATA MARE	Galati	Cartier Piata Centrala, str. Traian nr. 58 - 60, bl. D+E, parter, Lotul 2	Galati
PANAIT ISTRATI	Braila	Sos. Ramnicu Sarat nr. 75, parter	Braila
CENTRU DE AFACERI DUNAREA	Galati	Centru, Str. Domneasca nr.35, (Incinta Hotel Dunarea)	Galati
CENTRU CIVIC	Braila	Calea Calarasilor nr. 46, bloc C	Braila
BRILA	Braila	Piata Traian nr.12	Braila
IANCA	Ianca	Str. Brailei, nr. 37A	Braila
LAMINORUL	Braila	Str. Dorobanti nr. 311 - Complex Laminorul - Unitatea 56, Spatiul nr. 2	Braila
PODU ILOAIEI	Podu Iloaiei	Sos Nationala, nr.81	Iasi
PARCULUI	Husi	Str. Florilor nr. 1, bl. 22, sc. B, parter	Vaslui
DIMITRIE POMPEIU	Dorohoi	Bdul Victoriei, nr. 56, bl. F4, parter	Botosani
DOROHOI	Dorohoi	Str. Dimitrie Pompeiu nr. 2	Botosani
METALURGIEI	Iasi	Str. Vasile Lupu nr. 160, bloc G1-3, parter	Iasi
KAUFLAND VARLAAM	Iasi	Str. Mitropolii Varlaam nr. 54	Iasi
BOTOSANI	Botosani	Calea Nationala nr.156, bl.H1-H3	Botosani
POITIERS	Iasi	Bdul Poitiers, nr. 54, bl. G2, parter	Iasi

PACURARI	lasi	Sos. Pacurari nr. 145	lasi
TARGU FRUMOS	Targu Frumos	Bdul Cuza Voda, bl. 7	lasi
ESPLANADA NICOLINA	lasi	Str. Petre Tutea nr. 9-11, bl. 911, tr.II, parter	lasi
ESPLANADA ZIMBRU	lasi	Bdul Dacia, nr. 2, bl. D1-2, tr. I	lasi
VOIEVOZILOR	lasi	Piata Voievozilor, nr. 19B, parter, tr. 2, bl. A1	lasi
CARREFOUR FELICIA	lasi	Str. Bucium nr. 36	lasi
PACURARI VEST	lasi	Sos. Pacurari nr. 53, bl. 547, sc. A, parter	lasi
ALEXANDRU CEL BUN	lasi	Str. Alexandru cel Bun nr. 34, bl. H-2, tronson 2, parter	lasi
FLAMANZI	oras Flamanzi	Sat Cordun	Botosani
GARII	lasi	Str. Garii nr.18, bl.L23-24	lasi
PIATA DACIA	lasi	Str. Vitejilor nr. 12, bl. B8, parter	lasi
BUCOVINA	Botosani	Str. Bucovina, nr. 6, sc. A, parter	Botosani
DIMITRIE MANGERON	lasi	Sos Nationala, nr. 55	lasi
SILVESTRU	lasi	Str. Silvestru, nr. 1, bloc L-2, parter	lasi
INDEPENDENTEI	lasi	Piata Unirii nr. 2, bl. B10	lasi
CALEA GALATA	lasi	Calea Galatii nr. 28, bl. E2A, sc. B-C	lasi
VASILE ALECSANDRI	lasi	Bdul Independentei, nr. 18, bl. Y1, parter	lasi
MIRCEA CEL BATRAN	lasi	Bdul Alexandru cel Bun nr. 11, bl. D1, parter	lasi
ANASTASIE PANU	lasi	Str. Stefan Cel Mare si Sfiant, nr.53	lasi
KAUFLAND PACURARI	lasi	Sos. Pacurari nr. 92	lasi
GALATA	lasi	Str. Mircea cel Batran nr 1, bl A1, parter, scara B,C	lasi
PODU DE PIATRA	lasi	Bdul Nicolae Iorga, Complex Comercial "Podu de Piatra" , parter, tronson I	lasi
KAUFLAND PAVLOV	lasi	Str. Pavlov, nr. 14	lasi
FORTUS	lasi	Sos. Nicolina, nr. 83, bl. 986B, parter	lasi
IASI	lasi	Str. Anastasie Panu nr.1B-2A	lasi
MIHAIL SADOVEANU	Pascani	Str. Mihail Kogalniceanu, nr. 32, bl. J, parter	lasi
RAPSODIA	Botosani	Str. Unirii, nr. 12	Botosani
CONSTANTIN TANASE	Vaslui	Str. Republicii, bl. 331, sc. B, parter, spatiul comercial nr. 3	Vaslui
EMIL RACOVITA	Vaslui	Str. Stefan cel Mare, bl. 435, sc. A, parter	Vaslui
STROE BELOESCU	Barlad	Str. Primaverii nr. 30, bl. G8, sc. D, ap. 2, parter, lotul nr. 1 si 2	Vaslui
GEORGE ENESCU	Botosani	Str. Primaverii, nr 22	Botosani
PASCANI	Pascani	Str. Cuza Voda, bl D9, parter	lasi
VICTOR ION POPA	Barlad	Str. Republicii nr. 260, bl. C4, parter	Vaslui
GHEORGHE AVRAMESCU	Botosani	Str. Grivita , unitatea U35	Botosani
TATARASI	lasi	Str. Vasile Lupu nr. 83, bl. D1, parter	lasi
NICOLINA	lasi	Sos. Nicolina nr 3, bl 928, parter	lasi
ION CREANGA	lasi	Str. Ion Creanga nr. 17(19), bl. U2, sc.A, parter	lasi
TOMESTI	com Tomesti	Sat Tomesti, nr. 129	lasi
HUSI	Husi	Str. Al. Ioan Cuza, Zona Centru V, bl. H1	Vaslui
MIROSLAVA	com. Miroslava	Nr. 485 bis	lasi
MOARA DE FOC	lasi	Str. Strapungerii Silvestru nr. 28, bl. CL7, parter	lasi
VASILE CONTA	lasi	Bdul Independentei nr. 9-11, bloc D2, tronson 2, parter	lasi
ZIMBRU	lasi	Bdul Dacia nr. 24, bl. SC3, parter	lasi
RADUCANENI	com Raducaneni	Nr. 1601, Complex Comercial si prestari servicii	lasi
CANTA	lasi	Str. Canta nr. 23, bl.503, sc.B, parter	lasi
ARMONIA	Botosani	Calea Nationala nr. 69	Botosani
COTNARI	lasi	Bdul Nicolae Iorga, zona Casa Sindicatelor, bl. T3, parter	lasi
CAMPUS TUDOR	lasi	Bdul D. Mangeron nr.71, tronson P-7, imobil CH, parter	lasi
DANCU	com Holboca	Sat Dancu	lasi
ELIE RADU	Botosani	Str. Primaverii nr. 8	Botosani
HARLAU	Harlau	Str. Stefan cel Mare si Sfiant, bl.10, parter	lasi
SUPER COPOU	lasi	Bdul Copou nr. 48, Complex Comercial "Super Copou", parter, tronson IV	lasi

<b>BARLAD</b>	Barlad	Str. 1 Decembrie nr. 17, bl. C3, sc. B, parter	Vaslui
<b>POPRICANI</b>	com Popricani	Sat Popricani	Iasi
<b>CENTRU PASCANI</b>	Pascani	Str. Stefan cel Mare, bl. A4, parter	Iasi
<b>SOCOLA</b>	Iasi	Str. Socola nr. 57, bl. A, parter	Iasi
<b>COPOU</b>	Iasi	Bdul Carol nr. 8, parter	Iasi
<b>PODU ROS</b>	Iasi	Bdul Socola nr. 1, parter	Iasi
<b>PODU DE FIER</b>	Iasi	Bdul Tudor Vladimirescu nr. 3, bl. C9, sc. A, parter	Iasi
<b>ION NECULCE</b>	Iasi	Bdul Dimitrie Cantemir nr. 7, parter	Iasi
<b>CARREFOUR ERA PARK</b>	Iasi	Sos. Pacurari, nr. 121	Iasi
<b>VASLUI</b>	Vaslui	Str. C. D. Gherea nr. 2	Vaslui
<b>Mari Clienti Corporativi</b>	Bucuresti	Bdul Ion Mihalache nr. 1-7, sector 1	Bucuresti
<b>IANCULUI</b>	Bucuresti	Sos. Mihai Bravu nr. 112, bl. D3, parter, sector 2	Bucuresti
<b>TEI</b>	Bucuresti	Bdul Lacul Tei nr.126-128, sector 2	Bucuresti
<b>LIZEANU</b>	Bucuresti	Str. Viitorului nr. 197, bl. 42, parter, sector 2	Bucuresti
<b>TEIUL DOAMNEI</b>	Bucuresti	Str. Teiul Doamnei nr. 10, sector 2	Bucuresti
<b>CORBENI</b>	Bucuresti	Calea Mosilor nr. 258, bl. 4 bis, parter, sector 2	Bucuresti
<b>KAUFLAND BARBU VACARESCU</b>	Bucuresti	Str. Barbu Vacarescu nr. 120-144, sector 2	Bucuresti
<b>RITMULUI</b>	Bucuresti	Sos. Pantelimon nr.89, bl.404, sector 2	Bucuresti
<b>LEBADA</b>	Pantelimon	Bdul Biruintei, nr. 4, bl. A1, sc. 2, parter, jud. Ilfov	Bucuresti
<b>MOSILOR</b>	Bucuresti	Calea Mosilor nr. 225, bl 33-35 parter, sector 2	Bucuresti
<b>VATRA LUMINOASA</b>	Bucuresti	Sos. Mihai Bravu nr 140, bl D18 parter, sector 2	Bucuresti
<b>DORALY</b>	com Afumati	Sos. Bucuresti - Urziceni (DN2), nr. 22 (Incinta 3), Pavilion H1, jud. Ilfov	Bucuresti
<b>DIMITROV</b>	Bucuresti	Sos. Mihai Bravu, nr. 39, bl. P15, parter, sector 2	Bucuresti
<b>GRANITUL</b>	Bucuresti	Sos. Pantelimon nr 359, Bl B2, parter, sector 2	Bucuresti
<b>COLENTINA</b>	Bucuresti	Sos. Colentina nr 97, bl 94 parter, sector 2	Bucuresti
<b>PIPERA - TUNARI</b>	Voluntari	Sos. Pipera-Tunari nr. 39A, parter, jud. Ilfov	Bucuresti
<b>DELFIN</b>	Bucuresti	Sos. Pantelimon, nr 258, bl 47, sector 2	Bucuresti
<b>MORARILOR</b>	Bucuresti	Sos. Pantelimon nr 328, bl 5, parter, sector 2	Bucuresti
<b>TITAN</b>	Bucuresti	Str. Lucretiu Patrascanu nr.14, sector 3	Bucuresti
<b>BUCUR OBOR</b>	Bucuresti	Sos. Colentina, nr 2, bl. ALMO, parter, sector 2	Bucuresti
<b>VERGULUI</b>	Bucuresti	Sos. Vergului, nr. 39, bl. 29, parter, sector 2	Bucuresti
<b>GARA OBOR</b>	Bucuresti	Bdul Garii Obor, nr. 10, parter, sector 2	Bucuresti
<b>KAUFLAND COLENTINA</b>	Bucuresti	Sos. Colentina nr.6, sector 2	Bucuresti
<b>UNIVERSITATEA TEHNICA DE CONSTRUCTII</b>	Bucuresti	Localul Facultatii de Hidrotehnica, Bdul Lacul Tei nr. 122-124, sector 2	Bucuresti
<b>BAICULUI</b>	Bucuresti	Sos Pantelimon, nr 94, bloc 210A, parter, sector 2	Bucuresti
<b>CELIBIDACHE</b>	Roman	Str. Nicolae Titulescu, bl. 9, parter	Neamt
<b>TITU MAIORESCU</b>	Piatra Neamt	Str. Titu Maiorescu nr. 8, bl. F26, parter	Neamt
<b>VATRA DORNEI</b>	Vatra Dornei	Mihai Eminescu nr.24	Suceava
<b>SUCEAVA</b>	Suceava	Str. Stefan cel Mare nr. 35	Suceava
<b>PIATRA NEAMT</b>	Piatra Neamt	Str. Lt. Draghescu nr.13 (op. pers. juridice)/ bdul Republicii nr.3, parter (op. pers. fizice)	Neamt
<b>CALISTRAT HOGAS</b>	Piatra Neamt	Piata Stefan cel Mare, nr.12, bl. C6, parter	Neamt
<b>MARATEI</b>	Piatra Neamt	Bdul Traian, nr. 82	Neamt
<b>DARMANESTI</b>	Piatra Neamt	Str. Mihai Viteazu nr. 1, parter	Neamt
<b>ROMAN</b>	Roman	Str. Rahovei, Bloc 3, parter, Spatiul Comercial nr. 3	Neamt
<b>GURA HUMORULUI</b>	Gura Humorului	Piata Republicii nr. 6, Corp A, parter	Suceava
<b>VICOVU DE SUS</b>	com Vicovu de Sus	Nr. 2511F	Suceava
<b>TARGU NEAMT</b>	Targu Neamt	Str. Stefan cel Mare bl. M2, parter	Neamt
<b>DUMBRAVENI</b>	com Dumbraveni	Sat Dumbraveni	Suceava
<b>ULMILOR</b>	Piatra Neamt	Aleea Ulmilor, nr. 21A, C2, parter	Neamt
<b>KAUFLAND SUCEAVA</b>	Suceava	Str. Universitatii nr. 19	Suceava
<b>CURTEA DOMNEASCA</b>	Suceava	Str. Curtea Domneasca, nr. 9, parter	Suceava

<b>COZLA</b>	Piatra Neamt	Bdul Decebal nr. 86	Neamt
<b>CARREFOUR SUCEAVA</b>	Suceava	Str. Calea Unirii, nr. 27B	Suceava
<b>KAUFLAND ROMAN</b>	Roman	Str. Sucedava - Artera Ocolitoare f.n.	Neamt
<b>MALINI</b>	com Malini	Sat Malini	Suceava
<b>KAUFLAND PIATRA NEAMT</b>	Piatra Neamt	Str. Obor, f.n.	Neamt
<b>CALEA OBCINELOR</b>	Suceava	Str. Dornelor, bl 4, parter, spatiu comercial 74	Suceava
<b>ROZNOV</b>	Roznov	Str. N. Roznovanu, Bl. G2, parter	Neamt
<b>C.A. ROSETTI</b>	Roman	Str. Stefan cel Mare, bl. 13, parter	Neamt
<b>BICAZ</b>	Bicaz	Str. Barajului, nr. 4A	Neamt
<b>BURDUJENI</b>	Suceava	Calea Unirii nr.39, bl.92, sc G, parter	Suceava
<b>RADAUTI</b>	Radauti	Str. Putnei nr.1A	Suceava
<b>BICAZU ARDELEAN</b>	com Bicazu Ardelean	Sat Bicazu Ardelean, nr. 360	Neamt
<b>BROSTENI</b>	Brosteni	Brosteni nr.250	Suceava
<b>FALTICENI</b>	Falticeni	Bdul Revolutiei nr. 8	Suceava
<b>CAMPULUNG MOLDOVENESC</b>	Campulung Moldovenesc	Piata Arboroasa, nr.1	Suceava
<b>DORNELOR</b>	Suceava	Bdul George Enescu, nr. 42, bl. T93, parter	Suceava
<b>FRATAUTII NOI</b>	com Fratautii Noi	Sat Fratautii Noi, Str. Centru	Suceava
<b>VAMA</b>	com Vama	Sat Vama, Str. Victoriei, nr. 76A	Suceava
<b>ZAMCA</b>	Suceava	Intersectia Marasesti, bl. 3, Tronson 1, parter	Suceava
<b>SABAOANI</b>	Sabaoani	Str. Progresului	Neamt
<b>SIRET</b>	Siret	Str. Sucevei, nr. 1, bl. 4, sc.A, parter	Suceava
<b>TAMASENI</b>	com Tamaseni	Sat Tamaseni	Neamt
<b>IACOMI</b>	Piatra Neamt	Bdul Traian, bl S1 parter	Neamt
<b>OSTROVENI</b>	Ramnicu Valcea	Str. Luceafarului nr 1, bl. A22, parter	Valcea
<b>RUCAR</b>	Rucar	Str. Brasovului nr.40	Arges
<b>MORENI</b>	Moreni	Bdul Petrolului nr 1	Dambovita
<b>JOHN</b>	Pitesti	Bdul Nicolae Balcescu nr. 106	Arges
<b>CAMPULUNG MUSCEL</b>	Campulung Muscel	Str. Parcului nr.1	Arges
<b>PODUL VIILOR</b>	Pitesti	Str. Calea Bucuresti, bl. U2-U3, parter	Arges
<b>GRUIULUI</b>	Campulung Muscel	Str. Gruiului, nr. 68, bl. D18a, parter	Arges
<b>KAUFLAND PITESTI</b>	Pitesti	Str. Exercitiu, nr. 216	Arges
<b>CEAIR</b>	Pitesti	Str. Mihai Eminescu nr 11, parter	Arges
<b>COZIA</b>	Ramnicu Valcea	Str. Rapsodiei, bl. H1, parter	Valcea
<b>CRIZANTEMA</b>	Targoviste	Str. Constantin Brancoveanu, bl. 11, sc. C, parter	Dambovita
<b>RAZBOIENI</b>	Pitesti	parterul Complexului Comercial, din cartierul Razboieni	Arges
<b>MIOVENI</b>	Mioveni	Bdul Dacia, Bl. P22	Arges
<b>SMARDAN</b>	Pitesti	Str. Smardan, bl. B2, parter	Arges
<b>EXERCITIU</b>	Pitesti	Str. Exercitiu, bloc A7, parter	Arges
<b>NEGRU VODA</b>	Campulung Muscel	Str. Negru Voda, nr. 121 - 125, bl. A9	Arges
<b>KAUFLAND TARGOVISTE</b>	Targoviste	Str. Lt. Stancu Ion, nr. 2C	Dambovita
<b>LIVIU REBREANU</b>	Mioveni	Bdul Dacia, bl. D1, parter	Arges
<b>PITESTI</b>	Pitesti	Bdul Republicii nr. 69BIS	Arges
<b>MARACINENI</b>	com Maracineni	Sat Maracineni, bl. 2, parter	Arges
<b>DRAGOS VODA</b>	Pitesti	Cartier Tudor Vladimirescu, bl. U3, parter	Arges
<b>TITU</b>	Titu	Str. I.C. Visarion, bl. 8, ap. 2, parter	Dambovita
<b>DOMNESTI</b>	com Domnesti	Str. Alexandru Ioan Cuza , nr. 1bis	Arges
<b>MILEA</b>	Pitesti	Cartier Central, Str. Grivitei nr. 2, bl. 16, parter	Arges
<b>ALBOTA</b>	com Albota	Str. Albota, nr. 3bis	Arges
<b>TARGUL DIN VALE</b>	Pitesti	Str. Targul din Vale nr. 12	Arges
<b>LAHOVARI</b>	Ramnicu Valcea	Str. Calea lui Traian, bl. D4, parter	Valcea
<b>BRANCOVEANU</b>	Pitesti	Bdul Nicolae Balcescu, bl B1, parter	Arges

<b>PUCIOASA</b>	Pucioasa	Str. Republicii nr. 86, bloc Sarmis I, sc. A si B, parter, Spatiile Comerciale nr. 36A si 36B	Dambovit
<b>COSTESTI</b>	Costesti	Str. Victoriei, bl C3, parter	Arges
<b>TRIVALE</b>	Pitesti	Cartier Trivale, str. Libertatii bl. D1, parter	Arges
<b>CURTEA DE ARGES</b>	Curtea de Arges	Bdul Basarabilor nr. 82-84, bl. E4A	Arges
<b>TOPOLOVENI</b>	Topoloveni	Calea Bucuresti bl. P31a, parter	Arges
<b>NORD</b>	Pitesti	Cartier Gavana, Str. Garlei bl. D3, parter	Arges
<b>ARGEDAVALA</b>	Pitesti	Bdul Petrochimistilor bl. B8, parter	Arges
<b>BABENI</b>	Babeni	Str. Dragos Vranceanu nr. 165, C3, parter	Valcea
<b>MUNTENIA</b>	Pitesti	Str. Victoriei nr.89	Arges
<b>CALIMANESTI</b>	Calimanesti	Str. Calea lui Traian, nr. 295, bl. 3, parter	Valcea
<b>ANTON PANN</b>	Ramnicu Valcea	Str. Calea lui Traian, bloc S9, parter	Valcea
<b>ALBESTI</b>	Curtea de Arges	Str. Albesti, bl. Z2, parter	Arges
<b>SFANTA VINERI</b>	Pitesti	Str. Sfanta Vineri, nr. 48, parter	Arges
<b>CHINDIA</b>	Targoviste	Calea Bucuresti, bl O3, scA, parter	Dambovit
<b>DOBRIN</b>	Pitesti	Str. Pictor Nicolae Grigorescu nr. 37A	Arges
<b>CARLOVA</b>	Targoviste	Bdul Independentei, nr. 24-25	Dambovit
<b>HOREZU</b>	Horezu	Str. Unirii nr. 12	Valcea
<b>POIENITA</b>	Pitesti	Complex Trivale, str. Libertatii	Arges
<b>CALEA LUI TRAIAN</b>	Ramnicu Valcea	Str. Calea lui Traian, nr.160, bl.21, parter	Valcea
<b>STELEA</b>	Targoviste	Bdul Independentei, bl. O2-O3, parter	Dambovit
<b>DRAGASANI</b>	Dragasani	Str. Decebal bloc J, parter	Valcea
<b>LUMINIS</b>	Pitesti	Cartier Trivale, bl. D14, sc. B, parter	Arges
<b>ARGESEL</b>	Pitesti	Bdul Republicii, nr. 214, bl. 214, sc. A, parter	Arges
<b>OLANESTI</b>	Baile Olanesti	Aleea Trandafirilor, nr. 1	Valcea
<b>RACARI</b>	Racari	Str. Ana Ipatescu nr. 113	Dambovit
<b>EREMIA GRIGORESCU</b>	Pitesti	Str. Eremia Grigorescu, nr 41	Arges
<b>AUCHAN PITESTI</b>	com Bradu	Sat Geamana, varianta DN65B	Arges
<b>MAGNOLIEI</b>	Pitesti	Bdul I.C.Bratiianu, bl.B2, parter	Arges
<b>TEILOR</b>	Pitesti	Str. Teilor nr.51	Arges
<b>GOVORA</b>	Govora	Str. Tudor Vladimirescu, nr 93, bl K	Valcea
<b>DAMBOVNIC</b>	com Slobozia	Str. C. Brancoveanu nr. 16A	Arges
<b>GAESTI</b>	Gaesti	Str. 13 Decembrie, nr 34	Dambovit
<b>GAVANA</b>	Pitesti	Bdul 1 Decembrie 1918, bl.M3A, parter, cartier Gavana	Arges
<b>BASCOV</b>	Bascov	Comuna Bascov-centru, parter	Arges
<b>EUROMALL</b>	Pitesti	Calea Bucuresti nr. 36, parter, Spatiul nr. 137	Arges
<b>DOBROGEANU GHEREA</b>	Pitesti	Bdul Nicolae Balcescu, bl.S5, parter	Arges
<b>TARGOVISTE</b>	Targoviste	Str. Stelea nr.1	Dambovit
<b>FERDINAND</b>	Ramnicu Valcea	Str. Mihai Eminescu, nr. 39A	Valcea
<b>STEFANESTI</b>	Stefanesti	Sat Stefanestii Noi, Str. DN 7(Bucuresti - Pitesti) - punctul "Parc" f.n.	Arges
<b>EROILOR</b>	Targoviste	Str. Poet Grigore Alexandrescu, bl. E6, parter	Dambovit
<b>CARREFOUR PITESTI</b>	com Bradu	DN 65B, Km 6+0.72	Arges
<b>RAMNICU VALCEA</b>	Ramnicu Valcea	Str. General Praporgescu nr.18	Valcea
<b>KAUFLAND RAMNICU VALCEA</b>	Ramnicu Valcea	Str. Gib Mihaescu nr 30	Valcea
<b>REGINA MARIA</b>	Ramnicu Valcea	Str. Regina Maria, nr.5, blocJ, parter	Valcea
<b>FRATII GOLESTI</b>	Campulung Muscel	Str. Dumitru Alimanisteanu nr. 1, parter - et. 1	Arges
<b>POGOANELE</b>	Pogoanele	Str. Nicolae Balcescu, nr. 95, C1, Parter	Buzau
<b>BAICOI</b>	Baicoi	Str. Republicii, nr. 9, bl. 27, parter, Spatiul Comercial C1	Prahova
<b>STADIONULUI</b>	Buzau	Cartier Micro XIV, Bdul Stadionului, bl. 21A, parter	Buzau
<b>CARAGIALE</b>	Ploiesti	Sos. Nordului, nr. 1A	Prahova
<b>PLOIESTI VEST</b>	Ploiesti	Str. Soldat Erou Moldoveanu Marian, Complex Aurora Vest	Prahova
<b>NEHOIU</b>	Nehoiu	Str. Mihai Viteazu, nr. 10	Buzau
<b>MALU ROSU</b>	Ploiesti	Str. Malu Rosu nr. 101, bl. B2, parter	Prahova

UNIVERSITATEA PETROL SI GAZE	Ploiesti	Bdul Bucuresti, nr 39	Prahova
NICHITA STANESCU	Ploiesti	Str. Mihai Eminescu nr. 28A, bloc "Gioconda", parter	Prahova
BOLDESTI-SCAENI	Boldesti-Scaeni	Calea Unirii, nr. 48, bl. C1, ap. 4	Prahova
DEMOCRATIEI	Ploiesti	Str. Democratiei nr 73, bl O8	Prahova
AZUGA	Azuga	Str. Victoriei, nr. 79(fost 73), bl. 13	Prahova
ADIACENT	Ploiesti	Str. Gheorghe Grigore Cantacuzino nr. 271 - Complex Comercial Adiacent, bl. 35 Vest	Prahova
PATARLAGELE	Patarlagele	Bl. A2-A3, parter	Buzau
CAMPINITA	Campina	Bdul Carol I, nr. 8, bl. 1C, parter, Spatiul Comercial nr. 124	Prahova
BREAZA	Breaza	Str Republicii bl N12	Prahova
COMARNIC	Comarnic	Str. Republicii nr. 98 - 100	Prahova
ALEEA CHIMIEI	Ploiesti	Str. Aleea Chimiei nr. 3, bl. 59B, parter	Prahova
CANTACUZINO	Ploiesti	Str. Gheorghe Grigore Cantacuzino nr. 220, bl. 130C, parter	Prahova
URLATI	Urlati	Str. 1 Mai, nr. 72, Bl. 72, sc. A, parter	Prahova
PLOPENI	Plopeni	Bdul Independentei nr. 8A, bl. 19A, parter	Prahova
SINAIA	Sinaia	Bdul Carol I, nr. 8, parter	Prahova
KAUFLAND PLOIESTI	Ploiesti	Sos. Vestului nr 9	Prahova
ISTRITA	Buzau	Str. Unirii bl E8, parter	Buzau
CAMPINA	Campina	Bdul Carol I, nr.17 A	Prahova
BUSTENI	Busteni	Bdul Libertatii, nr.154, ap. 1	Prahova
HALELE CENTRALE	Ploiesti	Str. Grivitei, nr. 2, bl. H	Prahova
MERCUR MALL PLOIESTI	Ploiesti	Piata Victoriei nr.1, parter	Prahova
CIORANI	com Ciorani	Sat Cioranii de Jos, nr. 1302 Bis	Prahova
BAHLUIULUI	Ploiesti	Aleea Bahluiului nr. 16, bloc 162, scara D, parter	Prahova
CRANG	Buzau	Bdul Maresal Averescu nr. 69	Buzau
REPUBLICII	Ploiesti	Bdul Republicii nr.179, bl.10F, parter	Prahova
VALENII DE MUNTE	Valenii de Munte	Str. Berevoiesti nr.1, bl.E9, parter	Prahova
CARREFOUR-PLOIESTI	Blejoi	Comuna Blejoi	Prahova
BARIERA BUCOV	Ploiesti	Str. Postei nr. 77, bl. B2, parter	Prahova
RAMNICU SARAT	Ramnicu Sarat	Str. Mare nr. 95-101	Buzau
BERCA	Berca	Com Berca	Buzau
BUZAU	Buzau	Str. Prelungirea Democratiei nr. 2	Buzau
TOMA CARAGIU	Ploiesti	Bdul Republicii nr. 118, bl. 15A, parter	Prahova
MARGHILOMAN	Buzau	Str. Dorobanti, bl 11C, parter	Buzau
MIZIL	Mizil	Str. Nicolae Balcescu, bl 43C	Prahova
CORNU	Cornu	Bdul Eroilor, bl 3, parter	Prahova
MAGURA	Buzau	Str. Unirii, Bl. H2, parter	Buzau
CAMELIEI	Ploiesti	Str. Cameliei, nr. 12, C1, lotul 1	Prahova
PLOIESTI	Ploiesti	Str. Cuza Voda, nr. 8	Prahova
CUZA VODA	Buzau	Str. Cuza Voda nr. 1-3, parter	Buzau
BERLIN	Sibiu	Str. Marasesti, nr. 8	Sibiu
VIORELE	Hunedoara	Str. Viorele, nr. 3, bl. 5, parter	Hunedoara
SIMERIA	Simeria	Str. Avram Iancu, bl. 7, parter	Hunedoara
CUGIR	Cugir	Str. Alexandru Sahia nr. 28, bloc 8b, scara B	Alba
PETRILA	Petrila	Str. Tudor Vladimirescu, bl. 36B, parter, spatiul nr. 3	Hunedoara
TEIUS	Teius	Str. Clujului, nr. 78P	Alba
TALMACIU	Talmaciu	Str. Piata Textilistilor, bloc 2	Sibiu
ALBA (ALBA-IULIA)	Alba Iulia	Str. Ardealului nr.2, bl. 31B-31C	Alba
KAUFLAND HUNEDOARA	Hunedoara	Str. Avram Iancu, nr 9A	Hunedoara
BACURA	Hunedoara	Str. Mihai Viteazu, Complex Comercial Micro III "Dunarea"	Hunedoara
AGNITA	Agnita	Piata Republicii, nr. 2	Sibiu
AIUD	Aiud	Bdul Transilvaniei nr. 31, bloc A9, parter	Alba
RETEZAT	Deva	Str. Mihai Eminescu, bl. 31, parter	Hunedoara

<b>TURNISOR</b>	Sibiu	Sos. Alba-Iulia, bloc 16, apartamentul 1 si 2	Sibiu
<b>PARANG</b>	Petrosani	Str. Aviatorilor, bl. 34, parter	Hunedoara
<b>IANCU DE HUNEDOARA</b>	Hunedoara	Bdul Dacia nr. 33, bloc 8, parter	Hunedoara
<b>CORVINUL</b>	Hunedoara	Bdul Libertatii nr. 8, parter	Hunedoara
<b>CALAN</b>	Calan	Pta Libertatii, nr. 5A, parter	Hunedoara
<b>FRANZ BINDER</b>	Sebes	Str. Lucian Blaga , bl. L9, parter, Spatiul Comercial nr. 21	Alba
<b>DEVA</b>	Deva	Piata Operei nr. 7	Hunedoara
<b>PETROSANI</b>	Petrosani	Str. 1 Decembrie 1918, nr.79	Hunedoara
<b>HUNEDOARA</b>	Hunedoara	Complex Gambrinus, Bdul Dacia nr.6bis	Hunedoara
<b>ORASTIE</b>	Orastie	Str. Eroilor, bl. C2	Hunedoara
<b>AVRIG</b>	Avrig	Str. Gheorghe Lazar nr. 8B	Sibiu
<b>BLAJ</b>	Blaj	Bdul Republicii nr. 5	Alba
<b>SEBES</b>	Sebes	Str. Valea Frumoasei, bl. 2	Alba
<b>KAUFLAND ALBA IULIA</b>	Alba Iulia	Calea Motilor	Alba
<b>APULLUM</b>	Alba Iulia	Bdul 1 Decembrie 1918, bl. M12, ap. 36	Alba
<b>HATEG</b>	Hateg	Str. Horea nr. 5	Hunedoara
<b>RUSCA</b>	Deva	Bdul Decebal, bloc D, spatiul comercial nr. 1	Hunedoara
<b>CISNADIE</b>	Cisnadie	Str. Transilvaniei nr. 6A	Sibiu
<b>BALCESCU</b>	Sibiu	Str. Nicolae Balcescu nr. 39	Sibiu
<b>VALEA AURIE</b>	Sibiu	Str. Poiana, nr 11, bl 32	Sibiu
<b>MEDIAS</b>	Medias	Str. Mihai Eminescu nr. 1	Sibiu
<b>PALIA</b>	Orastie	Str. Unirii, bl. 5, parter, spatiul nr. 6	Hunedoara
<b>GURA CAMPULUI</b>	Medias	Str. 1 Decembrie nr. 23, Spatiul Comercial, nr. 2B	Sibiu
<b>LUPENI</b>	Lupeni	Bdul Pacii nr. 1	Hunedoara
<b>CEDONIA</b>	Sibiu	Str. Goraslau, F.N. (Complex Comercial CEDONIA)	Sibiu
<b>ULPIA</b>	Deva	Calea Zarandului bl. 43, sc. E, parter	Hunedoara
<b>SARMIS</b>	Deva	Bdul Iuliu Maniu, bl. L1, parter	Hunedoara
<b>AMPOI III</b>	Alba Iulia	Str. Victoriei, nr. 127, bl. 115	Alba
<b>CAMPENI</b>	Campeni	Str. Mestesugarilor, nr.2	Alba
<b>CETATE</b>	Alba Iulia	Bdul Transilvaniei nr. 16 parter	Alba
<b>OCTAVIAN GOGA</b>	Sibiu	Str. Bihorului, bl 15	Sibiu
<b>VASILE AARON</b>	Sibiu	Str. Semaforului, nr 15 ap II	Sibiu
<b>GEMINA</b>	Alba Iulia	Bdul Revolutiei 1989 nr. 47B	Alba
<b>HIPODROM-SIBIU</b>	Sibiu	Bdul Mihai Viteazu, nr.11	Sibiu
<b>TEREZIAN</b>	Sibiu	Str. Lunga nr 65, bl 11	Sibiu
<b>COMPA</b>	Sibiu	Str. Henri Coanda nr.8	Sibiu
<b>SIBIU</b>	Sibiu	Str. General Magheru nr. 55	Sibiu
<b>BRAD</b>	Brad	Str. Republicii, bl. 6, parter	Hunedoara
<b>OCNA MURES</b>	Ocna Mures	Str. N. Iorga, nr. 4, Bl. 40	Alba
<b>EMIL CIORAN</b>	Sibiu	Calea Dumbravii, bl.1, parter	Sibiu
<b>HERMANN OBERTH</b>	Medias	Str. Calafat nr 8	Sibiu
<b>VULCAN</b>	Vulcan	Str. Mihai Viteazu nr. 24, bl. 17A	Hunedoara
<b>KAUFLAND SIBIU</b>	com Selimbar	Str. Sibiului nr. 1	Sibiu
<b>SANDOMINIC</b>	com Sandominic	Sat Sandominic nr. 171	Harghita
<b>CRISTURU SECUIESC</b>	Cristuru Secuiesc	Piata Libertatii nr. 24	Harghita
<b>KAUFLAND TARGU MURES</b>	Targu Mures	Str. Gh. Doja nr. 64-68	Mures
<b>CUTEZANTEI</b>	Targu Mures	Str. Cutezantei, nr. 11, parter	Mures
<b>TOPLITA</b>	Toplita	Str. N. Balcescu, bl. F/II, parter, Spatiul Comercial 110	Harghita
<b>SAULIA</b>	com Saulia de Campie	Str. Garii nr. 62	Mures
<b>GHEORGHENI</b>	Gheorgheni	Piata Libertatii nr.6	Harghita
<b>CIUMANI</b>	com Ciumani	Nr. 208	Harghita
<b>DITRAU</b>	com Ditrau	Str. Dealul Frumos, nr. 2/A	Harghita

<b>HARGHITA (MIERCUREA CIUC)</b>	Miercurea Ciuc	Str. Marton Aron nr.36	Harghita
<b>PATRIA</b>	Reghin	Piata Petru Maior, nr. 37	Mures
<b>CORUND</b>	com Corund	Sat Corund, str. Principala nr. 592A	Harghita
<b>ODORHEIU SECUIESC</b>	Odorheiu Secuiesc	Str. Bethlen Gabor nr.57	Harghita
<b>TARNAVA</b>	Sighisoara	Str. Mihai Viteazu, nr.99, bl 201-2C, parter	Mures
<b>KAUFLAND ODORHEIU SECUIESC</b>	Odorheiu Secuiesc	Str. Bethlen Gabor nr. 73	Harghita
<b>SOVATA</b>	Sovata	Str. Principala nr. 187, bl. A-IV, parter	Mures
<b>AUCHAN TARGU MURES</b>	Targu Mures	Str. Gheorghe Doja, nr. 243	Mures
<b>DEDA</b>	Deda	Str. Principala nr. 94	Mures
<b>LUDUS</b>	Ludus	Bdul 1 Decembrie 1918, bl. 17, sc. B. parter	Mures
<b>IERNUTENI</b>	Reghin	Str. Iernuteni, nr. 12, Spatiul Comercial, nr. 149	Mures
<b>SARMASU</b>	com Sarmasu	Str. Republicii, nr. 102A	Mures
<b>VOINICENILOR</b>	Targu Mures	Str. Voiniceniilor, nr. 94	Mures
<b>TARNAVENI</b>	Tarnaveni	Str. Republicii nr. 54, Corp I, parter	Mures
<b>BUCIN</b>	Gheorgheni	Cartier Bucin, bl. 18, parter, Spatiul Comercial nr.VII	Harghita
<b>TUDOR VLADIMIRESCU</b>	Targu Mures	Bdul 1 Decembrie 1918, nr. 221	Mures
<b>FRATIEI</b>	Miercurea Ciuc	Str. Tudor Vladimirescu, nr. 21, parter	Harghita
<b>CARTIER MURESENI</b>	Targu Mures	Str. Gheorghe Doja, nr. 185/A	Mures
<b>DAMBU</b>	Targu Mures	Bdul 1848 nr 23	Mures
<b>FLORA</b>	Miercurea Ciuc	Str. Kossuth Lajos nr 11/A	Harghita
<b>SIGHISOARA</b>	Sighisoara	Str. Hermann Oberth, nr. 20	Mures
<b>REGHIN</b>	Reghin	Str. Mihai Viteazu nr.18	Mures
<b>CENTRU</b>	Odorheiu Secuiesc	Piata Primariei nr. 1	Harghita
<b>BAND</b>	com. Band	Str. Pacii, nr. 15/A	Mures
<b>TARGU MURES</b>	Targu Mures	Str. Calarasilor, nr. 11	Mures
<b>TRANDAFIRILOR</b>	Targu Mures	Piata Trandafirilor, nr. 27-30	Mures
<b>PETRU MAIOR</b>	Targu Mures	Str. Mihai Viteazu nr.31	Mures
<b>BRESLELOR</b>	Odorheiu Secuiesc	Cart. Beclean, str. Breslelor, nr. 17, bl. C2, P/2, Spatiul Comercial nr. 2	Harghita
<b>LUGOJ</b>	Lugoj	Str. Cuza Voda, nr. 7	Timis
<b>PIATA IOZEFIN</b>	Timisoara	Bdul Regele Carol I, nr. 28	Timis
<b>DUMBRAVITA</b>	Dumbravita	Str. Alexandru Petofi, nr. 54	Timis
<b>TIMISOARA</b>	Timisoara	Str. Socrates, nr. 1	Timis
<b>ION GHICA</b>	Timisoara	Bdul Regele Carol I, nr. 14, Parter, SAD 1 si SAD2	Timis
<b>ALFA</b>	Arad	Str. Barbu Lautaru, bl. 38, Parter, Ap. 17 si 18	Arad
<b>CALEA TIMISORII</b>	Arad	Calea Timisorii, nr. 49, ap. 7	Arad
<b>PARIS</b>	Timisoara	Str. Sfanta Rozalia, nr. 6	Timis
<b>VLADIMIRESCU-ARAD</b>	com Vladimirescu	Str. Progres, nr. 77, Bl. A1, A2, A3, parter, ap. 7-8	Arad
<b>TORONTALULUI</b>	Timisoara	Str. Torontalului, nr. 10, parter	Timis
<b>GAVRIL MUSICESCU</b>	Timisoara	Str. Mures, nr. 1C	Timis
<b>ION HUNIADE</b>	Lugoj	Str. Ion Huniade, nr. 5, ap. 43/4	Timis
<b>ARAD</b>	Arad	Bdul Revolutiei, nr. 5-7	Arad
<b>PETRU RARES</b>	Arad	Str. Petru Rares, nr. 26	Arad
<b>PECICA</b>	Pecica	Str 2	Arad
<b>DETA</b>	Deta	Str. Republicii nr.5, ap.3/1/III	Timis
<b>DRAGALINA</b>	Arad	Str. Dragalina nr. 38, ap 43, parter	Arad
<b>VASILE GOLDIS</b>	Arad	Cartier Micalaca, Calea Radnei, bl. 108A, parter, ap. 28, 33 si 34	Arad
<b>CALEA MARTIRILOR</b>	Timisoara	Str. Calea Martirilor nr 62	Timis
<b>ANDREI SAGUNA</b>	Arad	Piata Spitalului, bl. 2A, parter, ap. 24	Arad
<b>BARNUTIU</b>	Timisoara	Str. Simion Barnutiu nr.62	Timis
<b>BEGA</b>	Timisoara	Str. General Dragalina, nr. 43	Timis
<b>ANA ASLAN</b>	Timisoara	Bdul Cetatii, nr. 7-9	Timis



SAVARSIN	com Savarsin	Savarsin	Arad
DAVILA	Timisoara	Str. Divizia 9 Cavalerie, nr. 68	Timis
SUDULUI	Timisoara	Bdul Sudului nr 12, bl 71B, parter	Timis
NADLAC	Nadlac	Str. Independentei nr. 47, Bloc Consiliu, ap 26, parter	Arad
BOEMIA	Timisoara	Calea Aradului, nr. 30, sc. A, parter	Timis
BANAT	Timisoara	Bdul Dambovita, nr 53	Timis
BUREBISTA	Timisoara	Str. Zborului, nr. 8	Timis
KAUFLAND TIMISOARA	Timisoara	Str. Gheorghe Lazar nr 26	Timis
RECAS	Recas	Str. Principala nr. 963	Timis
FAGET	Faget	Calea Lugojului nr.49-51	Timis
PIATA MARIA	Timisoara	Bdul 16 Decembrie 1989, nr. 6, parter	Timis
SEVER BOCU	Timisoara	Calea Sever Bocu nr. 45, bl. 36	Timis
ARADUL NOU	Arad	Cartier Aradul Nou, Str. Stefan cel Mare, bl. 5, sc. B, ap. 17, parter	Arad
LISABONA	Timisoara	Str. Lisabona, nr. 2, ap. 3	Timis
JIMBOLIA	Jimbolia	Bdul Republicii nr. 37, ap. 3	Timis
CURTICI	Curtici	Str. Primariei nr. 58, colt cu str. Revolutiei nr. 54, ap. 1, corp A, parter	Arad
INEU	Ineu	Str. Decebal nr. 1, bl.14-b, ap. 17	Arad
CALEA BUZIASULUI	Timisoara	Calea Buziasului nr. 32, parter	Timis
TRAIAN VUIA	Timisoara	Calea Aradului nr. 103, parter	Timis
LOVRIN	com Lovrin	Nr. 206	Timis
CIACOVA	Ciacova	Casa cu nr. 635 nou, 650 vechi	Timis
SACALAZ	com Sacalaz	Str. în Islazul Nou	Timis
CIPRIAN PORUMBESCU	Timisoara	Str. Ciprian Porumbescu nr. 2, parter	Timis
CALEA SAGULUI	Timisoara	Calea Sagului, nr 70, Spatiul Comercial, nr.1, scara A	Timis
MEHALA	Timisoara	Bdul Cetatii, nr. 77, parter	Timis
BOGDANESTILOR	Timisoara	Calea Bogdanestilor, nr. 2, parter	Timis
STEFAN OCTAVIAN IOSIF	Timisoara	Str. Stefan Octavian Iosif, nr. 1, parter	Timis
MARESAI AVERESCU	Timisoara	Str. Maresal Averescu nr. 70	Timis
IOAN SLAVICI	Arad	Bdul Revolutiei, nr. 97, ap. 2	Arad
FORTUNA	Arad	Calea Aurel Vlaicu, nr. 177, bl. 21, ap. 50a/3	Arad
TIMOCULUI	Timisoara	Str. Timocului nr. 2	Timis
LIPOVA	Lipova	Str. Nicolae Balcescu nr. 13,ap III	Arad
ZIRIDAVA	Arad	Str. Crisan nr. 1-3 , parter	Arad
CARREFOUR ARAD	Arad	Calea Aurel Vlaicu, nr. 299/6	Arad
BUZIAS	Buzias	Str. Principala nr 31, bl B1	Timis
EMINESCU	Timisoara	Str. Nicolae Paulescu nr.3	Timis
TINERETULUI	Timisoara	Bdul Vasile Parvan, Caminul 12 al Universitatii de Vest	Timis
PANCOTA	Pancota	Str. Tudor Vladimirescu nr. 39	Arad
16 DECEMBRIE	Timisoara	Str. 16 Decembrie 1989 nr. 71	Timis
GHEORGHE LAZAR	Timisoara	Str. Gheorghe Lazar nr. 40	Timis
GATAIA	Gataia	Str. Republicii, nr. 84/A/1	Timis
FACULTATEA DE ELECTROTEHNICA	Timisoara	Str. Vasile Parvan nr. 2, parter	Timis
GIARMATA	com Ghiroda	Str. Aeroport, nr. 2	Timis
ZARAND	Arad	Micalaca, bl 338	Arad
KAUFLAND BEGAPAM	Timisoara	Str. Damaschin Bojinca nr. 4	Timis
SANNICOLAU MARE	Sannicolau Mare	Str. Timisorii nr. 2A	Timis
CHISINEU CRIS	Chisineu Cris	Str. Înfratirii nr. 81 - 83, bl. E-1, ap. 17, parter	Arad
KAUFLAND ARAD	Arad	Str. Banul Maracine f.n.	Arad
CONTINENTAL	Timisoara	Str. Proclamatia de la Timisoara nr. 5, Corp A, ap. 1, parter	Timis
AUREL VLAICU	Arad	Str. Aurel Vlaicu, bl I-10, nr. 59-61, ap 28/a	Arad
ION BARAC	Timisoara	Str. Ion Barac, nr. 15/A, Spatiul Comercial B	Timis
PIATA CONSTITUTIEI	Bucuresti	Bdul Libertatii, nr. 4, bl. 117, parter, sector 4	Bucuresti

<b>POPESTI-LEORDENI</b>	Popesti-Leordeni	Sos. Oltenitei, nr. 23, bl. M1, parter, Lot 1, jud. Ilfov	Bucuresti
<b>DRUMUL GAZARULUI</b>	Bucuresti	Sos. Giurgiului, nr. 121, bl. 5, parter, sector 4	Bucuresti
<b>DECEBAL</b>	Bucuresti	Bdul Unirii nr.64, bl. K4, scara 3 si 4, sector 3	Bucuresti
<b>POLICOLOR</b>	Bucuresti	Bdul Theodor Pallady, nr. 47, sector 3	Bucuresti
<b>CAROL</b>	Bucuresti	Bdul Pache Protopopescu nr. 25, sector 2	Bucuresti
<b>BERCENI</b>	Bucuresti	Str. Ion Iricaneanu, nr. 20, bl. 132, sector 4	Bucuresti
<b>VITAN</b>	Bucuresti	Calea Vitan nr. 213 - 215, bl. 20, parter, sector 3	Bucuresti
<b>CAMIL RESSU</b>	Bucuresti	Sos. Mihai Bravu nr. 309, lot 2, parter, sector 3	Bucuresti
<b>UNIREA</b>	Bucuresti	Bdul Vintila Voda, nr. 2, bloc E1, sector 3	Bucuresti
<b>DRISTOR</b>	Bucuresti	Sos. Mihai Bravu nr.302-304, bl.13, parter, sector 3	Bucuresti
<b>MINIS</b>	Bucuresti	Aleea Barajul Dunarii nr. 10, bl. CA 9, Complex Comercial A9, sector 3	Bucuresti
<b>VACARESTI</b>	Bucuresti	Sos. Oltenitei, nr.121, bl. 33, sector 4	Bucuresti
<b>PREVEDERII</b>	Bucuresti	Str. Prevederii nr. 13A, bl. M1C, parter, sector 3	Bucuresti
<b>13 SEPTEMBRIE</b>	Bucuresti	Calea 13 Septembrie nr.116, Bloc 58, parter, sector 5	Bucuresti
<b>SINCAI</b>	Bucuresti	Bdul Tineretului nr.1, sector 4	Bucuresti
<b>OBREGIA</b>	Bucuresti	Bdul Obregia nr.35, bl.35, sector 4	Bucuresti
<b>ALMASUL</b>	Bucuresti	Sos. Giurgiului nr.129, bl.A2, sector 4	Bucuresti
<b>VASILE LASCAR</b>	Bucuresti	Str. Vasile Lascar, nr. 118 - 120, sector 2	Bucuresti
<b>AUCHAN TITAN</b>	Bucuresti	Bdul 1 Decembrie 1918 nr. 33A, sector 3	Bucuresti
<b>PARCUL TINERETULUI</b>	Bucuresti	Calea Vacaresti nr. 276, bl. 63, parter, sector 4	Bucuresti
<b>NERVA TRAIAN</b>	Bucuresti	Str. Nerva Traian nr. 14, bl. M36, tronson 1, parter, sector 3	Bucuresti
<b>SERBAN VODA</b>	Bucuresti	Calea Serban Voda, nr 232, sector 4	Bucuresti
<b>AMIRO</b>	Bucuresti	Sos. Berceni, nr. 15-17, bl. 16-17, spatiul comercial nr. 61, sector 4	Bucuresti
<b>CARREFOUR VITAN</b>	Bucuresti	Sos. Vitan - Barzesti, nr. 7A, C2, parter, sector 4	Bucuresti
<b>BRANCUSI</b>	Bucuresti	Str. Constantin Brancusi nr 13, Complex Alimentar 7, sector 3	Bucuresti
<b>CALEA CALARASILOR</b>	Bucuresti	Calea Calarasilor nr 177, bl 45 parter, sector 3	Bucuresti
<b>MIHAI BRAVU</b>	Bucuresti	Sos. Mihai Bravu, nr.305, blH4A-14B, parter, sector 3	Bucuresti
<b>POLIVALENTA</b>	Bucuresti	Sos Oltenitei nr.52, bl.7A, sector 4	Bucuresti
<b>BABA NOVAC</b>	Bucuresti	Str Baba Novac, nr 13A, bloc 2, sector 3	Bucuresti
<b>THEODOR PALLADY</b>	Bucuresti	Bdul Theodor Pallady, nr 2, bl. M2A, parter, sector 3	Bucuresti
<b>PARLAMENT</b>	Bucuresti	Palatul Parlamentului, str. Izvor nr. 2-4, sector 5	Bucuresti
<b>HURMUZACHI</b>	Bucuresti	Bdul Decebal nr.22, bl.S2B, parter, sector 3	Bucuresti
<b>MARIE CURIE</b>	Bucuresti	Str. C. Brancoveanu nr 4, bl 12A, parter, sector 4	Bucuresti
<b>CAZANESTI</b>	oras Cazanesti	Cazanesti	Ialomita
<b>FUNDULEA</b>	Fundulea	Str. Mihail Kogalniceanu nr. 16	Calarasi
<b>MARIN PREDĂ</b>	Alexandria	Str. Dunarii, bl. M3, sc. A, parter	Teleorman
<b>BOLINTIN VALE</b>	Bolintin Vale	Str. Republicii, bl. B6, parter	Giurgiu
<b>AMARA</b>	Amara	Str. Tudor Vladimirescu nr. 85	Ialomita
<b>VIDELE</b>	Videle	Sos. Giurgiului, Complex "Stejarul", parter	Teleorman
<b>TUDOR VIANU</b>	Giurgiu	Sos. Bucuresti, bl. 47/3D1, parter	Giurgiu
<b>MIRCEA VODA</b>	Calarasi	Str. Prelungirea Bucuresti, nr 24, bl.M19, tronson 3-4	Calarasi
<b>ROSIORII DE VEDE</b>	Rosiori de Vede	Str.Dunarii, bloc D7, parter	Teleorman
<b>ZIMNICEA</b>	Zimnicea	Str. Eroilor nr.44	Teleorman
<b>TURNU MAGURELE</b>	Turnu Magurele	Str. Republicii, bloc C3, parter	Teleorman
<b>ALEXANDRIA</b>	Alexandria	Str. Confederatiei nr.4	Teleorman
<b>TANDAREI</b>	Tandarei	Str. Bucuresti, bl. 52H, parter	Ialomita
<b>VALAHIA</b>	Bucuresti	Bdul Unirii nr.64, bloc K4, sc.3,4, mezanin, sector 3	Bucuresti
<b>IONEL PERLEA</b>	Slobozia	Bdul Matei Basarab nr. 11, bara Comerciala	Ialomita
<b>FETESTI</b>	Fetesti	Str. Calarasi, Complex Miorita, parter	Ialomita
<b>URZICENI</b>	Urziceni	Calea Bucuresti nr.58, bloc 49	Ialomita
<b>DOBROTESTI</b>	com Dobrotesti	Nr. 184bis	Teleorman
<b>MATEI BASARAB</b>	Slobozia	Str. Matei Basarab nr 57, bl T, sc A	Ialomita
<b>BORCEA</b>	com Borcea	Com Borcea	Calarasi

ORBEASCA DE JOS	com Orbeasca	Sat Orbeasca de Jos	Teleorman
GIURGIU	Giurgiu	Str. Vasile Alecsandri bloc 4/300	Giurgiu
TIGANESTI	com Tiganesti	Com. Tiganesti	Teleorman
PIATRA	com Piatra	Nr. 1293 bis	Teleorman
CARPATI	Alexandria	Str. Bucuresti, bl. K7, parter	Teleorman
PERETU	com Peretu	Sat Peretu, Str. Sosea Deal nr. 260a	Teleorman
OLTENITA	Oltenita	Bdul Republicii nr.39	Calarasi
CALARASI	Calarasi	Str. Flacara nr. 65	Calarasi
DRAGANESTI VLASCA	com. Draganesti Vlasca	Sat Draganesti Vlasca, str. E -70 Bucuresti - Alexandria	Teleorman
SLOBOZIA	Slobozia	Bdul Chimiei nr.11	Ialomita

- ⇒ **Orice Distribuitor Autorizat** reprezentand o societate de servicii de investitii financiare (SSIF) sau institutie de credit autorizata sa presteze servicii de investitii financiare in conformitate cu Legea 297/2004 si care in prealabil a semnat Contractul Cadru de Distributie sau un contract de distributie cu Societatea de Administrare a Fondului.

**Distribuitorii Autorizati nu pot prelua subscrieri anterior semnarii Contractului Cadru de Distributie sau a unui contract de distributie cu Societatea de Administrare a Fondului si a avizarii Contractului Cadru de Distributie sau a contractului de distributie de catre CNVM. Contractul cadru trebuie semnat nu mai tarziu de o saptamana de la inceperea ofertei.**

Distribuitorii Autorizati vor transmite catre Intercapital Invest, in termen de 5 zile de la incheierea ofertei publice, copii dupa documentatia de subscriere (formulare de subscriere impreuna cu anexe aferente).

Programul de subscriere la sediile Intercapital Invest si OTP Bank Romania este de la 9:00 la 17:30, iar la sediile BRD - Groupe Societe Generale conform programului de lucru cu publicul al unitatilor, in fiecare zi de subscriere, de luni pana vineri pe durata perioadei de subscriere, cu exceptia ultimei zile, cand subscrierea se poate face intre orele 9:00 - 16:00. Dupa expirarea Perioadei de Subscriere nu se vor mai accepta subscrieri din partea Investitorilor. Valoarea minima a unei subscrieri este de o (unu) unitate de fond. Valoarea maxima a unei subscrieri este de 85.000 unitati de fond. Nu se admit subscrieri de fractiuni de Unitati de Fond.

Toate subscrierile trebuie sa fie insotite de dovada platii prin transfer bancar. Pentru subscrierile efectuate la sediile Intercapital Invest SA, platile vor fi facute in contul cu codul IBAN numarul RO37 OTPV 1120 0029 1242 RO01 deschis la OTP Bank Romania SA, titular Intercapital Invest SA. Pentru subscrieri efectuate la sediile OTP Bank Romania SA, platile vor fi efectuate in contul cu codul IBAN numarul RO37 OTPV 1120 0029 1242 RO01 deschis la OTP Bank Romania SA, titular Intercapital Invest SA. Pentru subscrierile efectuate la sediile BRD - Groupe Societe Generale, platile vor fi efectuate in contul cu codul IBAN numarul RO57 BRDE 422S V019 9646 4220 deschis la BRD - Groupe Societe Generale, titular Intercapital Invest SA. Pentru subscrierile efectuate prin Distribuitorii Autorizati se vor folosi mecanismele de decontare utilizate de catre Depozitarul Central. Pretul de

subscriere in cadrul prezentei Oferte trebuie platit net de orice comision bancar de transfer. Sumele subscribe nu sunt purtatoare de dobanda.

Nu se admit subscrieri in numerar in cazul subscriberilor prin intermediul OTP Bank Romania SA si BRD - Groupe Societe Generale. Orice investitor poate subscrie prin intermediul OTP Bank Romania SA numai daca in prealabil a deschis un cont curent in moneda fondului la OTP Bank Romania SA. In cazul in care investitorul doreste sa subscrie prin OTP Bank Romania SA, dar nu are deschis un cont la OTP Bank Romania SA, un asemenea cont poate fi deschis pe loc, inaintea de efectuarea subscrierii.

Orice investitor poate subscrie prin intermediul BRD Groupe Societe Generale numai daca in prealabil a deschis un cont curent in moneda fondului la BRD Groupe Generale. In cazul in care investitorul doreste sa subscrie prin BRD Groupe Societe Generale, dar nu are deschis un cont la BRD Groupe Societe Generale, un asemenea cont poate fi deschis pe loc, inaintea de efectuarea subscrierii.

In conformitate cu legislatia in vigoare, orice subscriere facuta in cadrul prezentei Oferte este irevocabila. In cazul in care prezentului Prospect ii va fi adus un amendament, Investitorii vor avea dreptul de a-si retrage subscrierile efectuate in termen de 3 Zile Lucratoare de la notificarea acestora cu privire la respectivul amendament si numai pe perioada ofertei publice. Revocarea subscrierii se poate face numai la acelasi sediu de subscriere la care s-a scris. Pentru aceasta, Investitorii vor trebui sa completeze un Formular de Revocare a subscrierii.

In caz de revocare a subscrierii, sumele aferente Unitatilor de Fond subscribe vor fi returnate Investitorilor prin virament in contul bancar desemnat in Formularul de Revocare. Platile aferente revocarilor se efectueaza in maxim 5 zile lucratoare de la ultima zi de subscriere. Sumele de rambursat nu vor fi purtatoare de dobanda.

### **Procedura de distributie prin platforma de tranzactionare online a Intercapital Invest**

Distributia in oferta se poate realiza si prin intermediul sistemului de tranzactionare prin internet al Intercapital Invest, Ktrade, conform prevederilor prezentate in continuare.

Distributia prin acest canal se poate face numai pentru clientii Intercapital Invest cu un cont Ktrade, care au completat in mod valabil un contract conform regulamentului CNVM 32/2006 si al caror cont Ktrade este activ la momentul subscrierii. Subscrierea prin acest canal se poate face numai pentru clientii Intercapital Invest care indeplinesc conditiile precizate anterior si care sunt persoane fizice.

Acesti clienti au urmat deja procedura de identificare ceruta de regulamentul 32/2006 la momentul deschiderii contului in sistemul Ktrade (procedura similara cu cea descrisa de Instructiunea CNVM 2/2009); beneficiaza de un set de doua parole, conform cerintelor regulamentului 32/2006 (o parola

pentru accesul in cont si o parola pentru initierea de tranzactii); indeplinesc criteriile cerute pentru subscrierea prin celelalte canale descrise in prezentul document.

Subscrierea in oferta se va face numai dupa ce investitorul va confirma primirea prospectului de emisiune pus la dispozitie in format electronic si va transmite declaratia mentionata la art. 86, alin (5) din Legea nr. 297/2004, pusa la dispozitie in sistem. Confirmarea primirii prospectului de emisiune si transmiterea declaratiei mai sus mentionate se vor efectua prin intermediul paginii de internet.

Pentru a efectua subscrieri cu unitati de fond prin intermediul sistemului online al Intermediarului/Distribuitoar, investitorul va trebui sa dispuna de bani in contul de investitii deschis la Intercapital Invest, sau, in prealabil, sa alimenteze acest cont de investitii cu fondurile necesare. Bani pot fi depusi la Intercapital Invest in numerar sau transferati in contul bancar al Intercapital Invest. Intrarea banilor in contul bancar al Intercapital Invest va fi verificata de Intercapital Invest si semnalata clientului in sistemul online.

Clientul va folosi sistemul Ktrade, disponibil la adresa [www.ktrade.ro](http://www.ktrade.ro), pentru a completa un formular de subscriere online prezentat intr-un format identic cu cel folosit pentru subscrierea prin celelalte canale de distributie ale prezentei oferte. Sistemul informatic al Intermediarului/Distribuitoar va asigura reconfirmarea cererii de subscriere a unitatilor de fond de catre investitor si va confirma inregistrarea acestei cereri de subscriere de unitati de fond prin afisarea ei pe ecran, insotita de recomandarea adresata investitorului printr-un mesaj cu privire la imprimarea si/sau salvarea confirmarii.

Ulterior completarii formularului, Investitorii vor initia o operatiune de retragere a sumei necesare subscrierii, din contul Ktrade in contul bancar al ofertei publice avand codul IBAN numarul RO37 OTPV 1120 0029 1242 RO01, deschis la OTP Bank Romania SA, titular Intercapital Invest SA.

Subscrierea prin acest canal se poate face pe intreaga perioada de valabilitate a ofertei si pe toata durata zilelor de subscriere, cu conditia ca banii aferenti subscrierilor sa ajunga in contul de oferta cel mai tarziu in ultima zi a ofertei. Operatiunea de subscriere de unitati de fond devine efectiva numai dupa ce Intermediarul/Distribuitoar confirma primirea banilor in contul bancar colector al fondului si valideaza operatiunea de subscriere de unitati de fond. Subscrierile pentru care viramentul sumelor nu se face la timp, formularul de subscriere nu este completat in mod corect sau care nu indeplinesc conditiile prevazute in prezentul prospect nu vor fi validate.

In cazul publicarii unui amendament la prospect pe durata ofertei publice, Investitorii care au subscris unitati de fond prin internet si care doresc revocarea subscrierii, o vor face tot prin internet. Formularul de Revocare a subscrierii va fi pus la dispozitia Investitorilor prin sistemul online al Intermediarului / Distribuitoar, Ktrade. Procedura de completare si validare a formularului de Revocare a subscrierii de unitati de fond este aceeasi cu cea mentionata la subscrierea unitatilor de fond prin internet.

Investitorii care nu au subscris pe internet nu pot revoca subscrierile prin internet in cazul publicarii unui amendament la prospect.

### 2.3. Procedura de alocare

In conformitate cu Reglementarile CNVM, cererile de subscriere vor fi procesate numai conditionat de virarea disponibilitatilor banesti necesare pentru plata Unitatilor de Fond subscrise sau pe baza documentelor de plata cerute investitorilor care folosesc serviciile unei banci custode.

Distribuitorii Autorizati si Intercapital Invest vor inregistra toate subscrierile primite, daca acestea indeplinesc conditiile de validitate, prin intermediul sistemului electronic al BVB in piata primara (piata POF – “Oferte Publice” numita in continuare si Registrul de Piata Primara), conform programului de tranzactionare stabilit de BVB.

Intermediarul/Distribuitor al ofertei, precum si Distribuitorii Autorizati, au obligatia sa se asigure ca, pentru fiecare ordin introdus in piata primara, fondurile aferente subscrierii au fost varsate in conturile indicate in prospect si in anuntul de oferta, respectiv in conturile Distribuitorilor Autorizati conform Contractului de distributie semnat de catre acestia (sau au fost colectate documentele de plata cerute investitorilor care folosesc serviciile unei banci custode).

In caz de suprasubscriere peste numarul maxim stabilit prin prezentul Prospect (incluzand optiunea de majorare), alocarea Unitatilor de Fond subscrise in Oferta se va face conform principiului *Pro-Rata* aferent mecanismelor de alocare ale BVB. In situatia in care, in procesul alocarii proportionale, ar trebui alocate fractiuni de Unitati de Fonduri, alocarea fractiunilor se va face conform mecanismelor de alocare ale Bursei de Valori Bucuresti.

Intermediarul/Distribuitor va publica indexul de alocare in cel mult doua zile lucratoare de la ultima zi a ofertei publice. Pe baza acestui index si la instructiunea scrisa a Intermediarului/Distribuitorului, Bursa de Valori Bucuresti va realiza alocarea Unitatilor de Fond subscrise si executarea tranzactiilor aferente acestora. Data alocarii, egala cu data tranzactiei, este a treia zi lucratoare de la ultima zi a ofertei publice.

Societatea de Administrare va trimite fiecarui Investitor, in termen de zece zile lucratoare de la data executarii tranzactiei aferente ofertei, un extras de cont continand numarul de Unitati de Fond alocate. Diferentele intre suma subscrisa si contravaloarea Unitatilor de Fond alocate la Pretul de Oferta vor fi returnate subscriitorilor in termen de maxim zece zile lucratoare de la data tranzactiei, in contul bancar pentru plati ulterioare indicat in Formularul de Subscriere.

Toate comisiunile bancare pentru transferuri de sume catre investitori in caz de suprasubscriere, vor fi suportate de catre OTP Bank Romania sau BRD Groupe Societe Generale, doar pentru unitatile de

fond subscribe prin fiecare din acestea si doar pentru investitorii care au mentionat in Formularul de subscriere, la rubrica cont de plati ulterioare, contul bancar deschis la OTP Bank Romania (in cazul subscrierii prin aceasta), respectiv BRD - Groupe Societe Generale (in cazul subscrierii prin aceasta). In oricare alte cazuri sunt percepute comisioanele standard ale OTP Bank, respectiv BRD - Groupe Societe Generale, care vor fi suportate de catre investitori.

In cazul in care numarul minim de 30.000 de unitati nu este atras pe perioada ofertei publice, iar oferta nu se incheie cu succes, sumele subscribe vor fi returnate subscriitorilor in termen de maxim zece zile lucratoare de la ultima zi de subscriere, in conturile de plati ulterioare incluse in formularele de subscriere. Sumele subscribe nu sunt purtatoare de dobanda.

Toate comisioanele bancare pentru transferuri de sume catre investitori in cazul neincheierii cu succes a ofertei vor fi suportate de catre OTP Bank Romania sau BRD Groupe Societe Generale, doar pentru unitatile de fond subscribe prin fiecare din acestea si doar pentru investitorii care au mentionat in Formularul de subscriere, la rubrica cont de plati ulterioare, contul bancar deschis la OTP Bank Romania (in cazul subscrierii prin aceasta), respectiv BRD - Groupe Societe Generale (in cazul subscrierii prin aceasta). In oricare alte cazuri sunt percepute comisioanele standard ale OTP Bank, respectiv BRD - Groupe Societe Generale, care vor fi suportate de catre investitori.

Rezultatele ofertei, incluzand indexul de alocare in caz de suprasubscriere, vor fi publicate pe paginile web ale Intercapital Invest, [www.intercapital.ro](http://www.intercapital.ro) si ale societatii de administrare a Fondului OTP Green Energy, [www.otpfonduri.ro](http://www.otpfonduri.ro), precum si in ziarul Bursa, intr-un termen de maxim 10 zile lucratoare de la data confirmarii de catre CNVM a primirii notificarii privind rezultatele Ofertei.

#### **2.4. Admiterea la tranzactionare**

Fondul, prin societatea de administrare, se obliga sa efectueze toate demersurile necesare pentru admiterea la tranzactionare si mentinerea la tranzactionare pe piata reglementata la vedere administrata de Bursa de Valori Bucuresti a unitatilor de fond pe toata durata pana la maturitatea Fondului. Cererea de admitere la tranzactionare va fi depusa in termen de maxim 30 de zile de la data realizarii tranzactiei aferente ofertei prin sistemele Bursei de Valori Bucuresti.

Aprobarea de principiu cu privire la admiterea unitatilor de fond la tranzactionare pe piata reglementata administrata de Bursa de Valori Bucuresti a fost obtinuta, iar unitatile de fond vor fi efectiv admise la tranzactionare ulterior inchiderii cu succes a Ofertei Publice, cu conditia obtinerii aprobarii finale de admitere la tranzactionare din partea Bursei de Valori Bucuresti.

Conform legislatiei aplicabile,

Verificand continutul acestui document, OTP ASSET MANAGEMENT Romania SAI SA, declara ca, dupa luarea tuturor masurilor rezonabile in acest sens, informatiile incluse in prezentul document sunt, dupa cunostintele sale, conforme cu realitatea si nu contin omisiuni de natura sa afecteze semnificativ continutul acestuia.

**OTP ASSET MANAGEMENT ROMANIA SAI SA**  
**Prin Catalin Jianu Dan Iancu in calitate de Presedinte Directorat**

Verificand continutul acestui document, SSIF INTERCAPITAL INVEST SA, declara ca, dupa luarea tuturor masurilor rezonabile in acest sens, informatiile incluse in prezentul document sunt, dupa cunostintele sale, conforme cu realitatea si nu contin omisiuni de natura sa afecteze semnificativ continutul acestuia.

**SSIF INTERCAPITAL INVEST SA**  
**Prin Razvan Florin Pasol in calitate de Presedinte – Director General**